大正九年十二月十四日 第三種郵便物認可
康德六年（昭和十四年）八月三十日 新京日日新聞 （水曜日） 第五千九百七十五號 （一）
新京日日新聞
夕刊 八月二十九日
本紙一部五錢 定價一ケ月壹圓 廣告料金 普通一行壹圓五拾錢 特別一行貳圓五拾錢
發行所 新京永樂町四ノ一 新京日日新聞社 電話 編輯局專用(3)三三三〇 營業局專用(3)三三〇五
發行人 十河榮忠 編輯人 松本勇 印刷人 水越內之介

阿部大將組閣準備着手
今明日中に親任式
前閣僚、參議等に協力要請

【東京國通】廿八日後繼內閣組織の大命を拜した阿部大將は組閣本部を霞山會館に置き直ちに組閣準備に着手したが、午後十時宮中から退出後同四十分近衞樞相を、同十一時四十分平沼首相をそれぞれ私邸に訪問、大命を拜したる旨挨拶を述べた、更に板垣陸相および米內海相をそれぞれ官邸に訪問して協力援助を要請した、廿九日は午前十時、一旦組閣本部に乘込み午前中に町田民政黨總裁、久原、中島政友會兩黨首をそれぞれ訪問、協力を求めた後再び組閣本部に戾り、遠藤柳作氏を參謀として愈々本格的工作を進めることになつた、しかして阿部大將としては時局の重大性に鑑み可及的速かに組閣を完了したき意向で意中の閣僚候補を順次組閣本部に招き入閣交涉を進め順調に進捗すれば廿九日中にも組閣工作を完了する見込みであるが、多少の曲折を生じて翌日に持越されることになつても日中には閣僚の顏觸れも決定し、閣員名簿を捧呈、親任式擧行の段取りに漕ぎつけることにならう

【東京廿九日發國通】今朝から愈々本格的組閣工作に入る阿部大將は午前九時十分西大久保の私邸を出で明治神宮並びに靖國神社參拜の後同十時十五分霞山會館の組閣本部に入り先着の遠藤組閣參謀並に橫山助成氏と組閣準備工作の協議に入つた

速かに組閣を完了
（阿部大將初會見談）

【東京國通】阿部大將は廿九日午前十時卅五分霞山會館の組閣本部に入り記者團と會見し、左の如く初會見談を行つた（寫眞は阿部大將）

御挨拶致します、本日午後八時廿分宮中よりの御召により罷り出でまして天皇陛下に拜謁仰付られましたところ、圖らずも組閣の大命を拜しまして洵に恐懼の至りに堪へませぬ、閣僚について考慮致すため暫時の御猶豫を乞ひ奉つて御前を退下致しましたこの內外極めて重大なる時局に際しまして不肖もとよりその任にあらざることを懼れてゐますが、微力の限りを盡しまして速かに組閣を完了し聖旨に副ひ奉らんことを期してゐる次第であります

五相會議を廢止首相中心主義

【東京國通】新內閣の組閣方針は近衞、平沼兩內閣の採用した所謂五相會議の形式による內外重要問題審議の行方がやゝもすれば他閣僚との感情的對立に導く惧れあり且つ兩內閣更迭の跡を辿るにその退陣の根本理由が何れも五相會議における難關逢着とこれに對する一般閣僚の無關心とにあつた事實に鑑み新內閣は斷然五相會議を廢止し內閣自體を氣心を知り合ひ且つ考へ方の一致した少數閣僚によつて形式し首相中心主義の強力內閣制で進む方針に決定した、而してその人數は八名前後で目下のこの方針の下に閣僚詮衡を進めてゐる

吉田善吾中將 海相官邸に入る

【東京國通】海相にほゞ確定の吉田善吾中將は副官藤田中佐を帶同大阪より二十九日午後七時十分東京驛に到着直ちに海相官邸に入り待ちうけた米內海相とテーブルを圍んで朝食を共にし旅の疲れを先づ一寢入りと官邸の日本間で悠々足を伸した

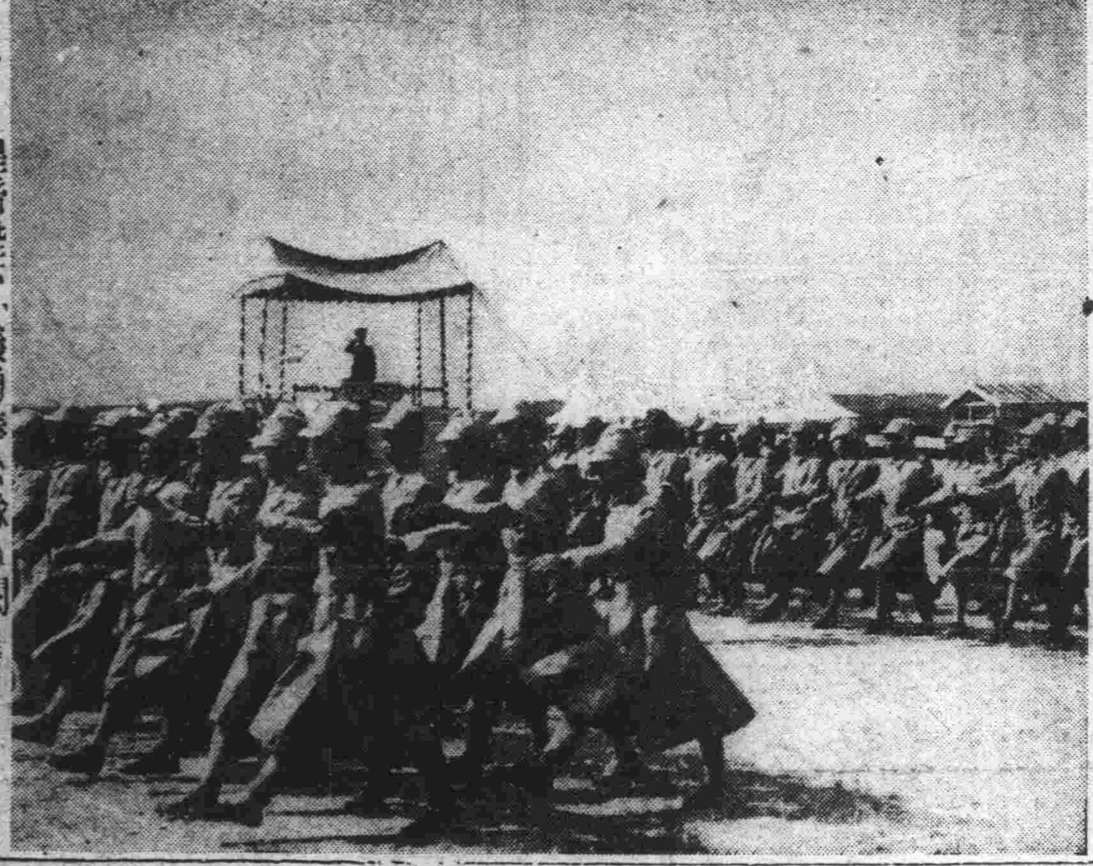

◇……皇帝陛下、義勇奉公隊御閲（延吉にて）

英、大戰準備即時停止か
ヘンダーソン大使空路伯林へ

【ロンドン廿八日發國通】最後的對獨回答を決定すべき第三次英國緊急閣議は廿八日正午より首相官邸に開催愼重協議五十分にして午後零時五十分終了した、この結果對獨回答に就いて閣僚間に全く意見の一致を見、ヘンダーソン駐獨大使は英政府の對獨回答を携へ午後五時五分ヘストン飛行場を出發、一路ベルリンに向つた、確聞するに英國は大戰準備の即時停止を主張し、もつて獨波間の直接交涉の道を開く可き事を懇願したものと信ぜられる、一方政府は廿九日議會を再度臨時召集するに決した

坪上滿拓總裁 參議府入りか

大橋忠一氏の辭任により缺員となつてゐる滿洲國參議の補充に就いては曩に蒙疆聯盟最高顧問金井章次氏の復歸が傳へられてゐたが蒙疆現在の情勢より同氏は離任しがたきものあり結局滿洲國內より選任するものと見られるが經歷より見て滿拓公社總裁坪上貞二氏が最も有力視されてゐる【寫眞は坪上貞二氏】

新內閣に期待大

滿洲國 組閣の大命は阿部信行大將に降下したが滿洲國經濟界では新內閣の閣僚に如何なる顏觸れが出現するとしてもその對滿政策の大綱に關しては從來の方針に大轉換を來すものとは豫想されず從來の日滿一體の根本觀念が益々緊密に具現することを希望しその對滿政策遂行に對し左の如き期待を抱いてゐる

歐洲の窮迫せる事態を中心として國際關係は今や時々刻々微妙な動きを見せて居るが、この間に處して日滿兩國は完全に一致せる步調を以て進むは勿論であるが兩國の國際場裡に處しての進路に就てはその自ら定まつて居り、特に最近における支那事變處理の段階、日英會談の經過等に要請されての兩國の態度に就ては確固たる信念の下に立たなければならぬ、この點に關し滿洲國は日本の當局者がこの信念の上に立つて毅然として進み滿洲國との共同動作に遺憾なからんことを期待してゐる最大のものは、現在の日本の經濟政策であり、新內閣に期待する最大のものはその經濟政策において物資及び物價問題これと關聯して戰時的經濟諸機構の問題は最も重大なる事項であるが、これらは一に日本の問題であるのみならず滿洲國に對して直ちに直接的關聯を有してゐる、滿洲國は新內閣出現によつてその生產力擴充政策、開拓民政策の日滿一體化が更に緊密化することを希望すると同時にその國內的、國際的戰時經濟處理が愈々根本的のものとならんことを官民擧つて希望してゐる

臨時政府【北京廿八日發國通】中國臨時政府は今回の政變に對し極めて冷靜に事態の推移を注視し、新たに時局を擔當すべき阿部信行大將に對しては東亜の新秩序建設に飽くまで邁進する見地より極めて強力なる內閣の組織を熱望してゐる、即ち

一、東亜新秩序建設は日本朝野確固不動の大方針で新內閣もこの大方針に則り事變處理の究極目的に邁進すべきであり新秩序を妨害する援蔣諸國就中英國勢力の排除に對して強力な施策の貫徹を望む

二、現在胎動中の中國新政權は日支事變處理の大目的遂行上一日も早くその成立が期待されてをり新內閣においてもこれに能ふかぎりの協力を與へられんことを要望してゐる

維新政府【南京廿八日發國通】阿部內閣の出現に對し維新政府は多大の期待をもつて之を迎へてゐる、即ち日本の內閣更迭は對外政策に對し更始一新、もつて世界の現勢に即應せんがためで、よつて從來執り來つた、東亜新秩序の建設方針は斷乎として之を遂行するものと確信してゐる、後繼內閣首班として大命降下した阿部大將は常識に發達した德望の高い政治家で支那に就ては認識も深く、必ずや日支一體、東亜新秩序建設に拍車をかけ中國更生に援助せらるゝことを期待し滿腔の熱意をもつて歡迎するものである

獨逸成行き重視【ベルリン廿八日發國通】平沼內閣總辭職は直接の原因が獨ソ不可侵條約にあるだけに今次の政變はドイツ官邊に相當衝動を與へてゐる、目下ドイツは一戰の氣構へを示しつゝも一方において各國の動向に深甚の注意を拂ひつゝあり特に日本の動向は英國牽制の上に重大影響があるので、後繼阿部內閣の外交政策がいかなる方向に向ふかを重視し、平沼內閣が日獨關係によつて引責辭職した後だけに日本は獨伊樞軸より離脫して自主獨立外交に復歸し寧ろ日英提携の傾向を示すものではないかとの豫想の下に成行を憂慮してゐる

フランス朝野【パリ廿八日發國通】平沼內閣總辭職による突然の政變は日本が樞軸外交に百八十度の轉換をなす前提としてフランス朝野は非常に歡迎してゐる、消息通の間では

一、總辭職は樞軸外交を清算し歐洲情勢に對處する新外交方策確立の前提として必要であり、新內閣は英米佛側との無用の摩擦を緩和するであらう

一、日ソ關係は防共陣の崩壞により實質的變化はないだらうが、英佛共ににソ聯に對する不信の感情強く、從つてフランスも漸次日本に對する理解を示しつゝあり日本は從來の立場を脫し極東における立場を一層強化するであらう

一、日本が英國との摩擦を緩和すれば自然フランスとの關係も好轉しやう

一部では更に進んでフランスは日英間の調整の仲介役をなすべきであるとの聲があり、結局フランスとしても谷大使に對するアグレマン問題を繞り久しく膠着狀態にある對日關係是正には絕好の時期で、早晩何等かの措置に出るものとの觀測が行はれてゐる

企畫院總裁に 星野總務長官說

【東京國通】企畫院總裁に現滿洲國總務長官星野直樹氏の呼び聲がある

法制局長官 唐澤俊樹氏內定

【東京國通】法制局長官は元警保局長唐澤俊樹氏に內定した、民政黨より入閣を豫想されてゐる永井柳太郎は廿九日午前七時西大久保の私邸に阿部大將を訪問、約一時間要談し同八時七分辭去した

藏相後任 青木一男氏有力

【東京國通】藏相は企畫院總裁青木一男氏が最有力視されてゐる

穩健中正なる阿部大將に期待
◇……滿洲國官邊の意向

阿部大將に大命降下の報に接した滿洲國官邊では可及的速やかに強力なる後繼內閣組織を完了し、もつて外は歐洲の新事態に對處すべき新方策を樹立すると共に新たなる段階に入つた支那における新秩序の建設に邁進することを期待し、內に在つてはこの重大時期に際會せる國內革新についても充分の用意と覺悟とをもつて臨むことを希み一德一心の關係に立つ滿洲國としては建國以來の方針に則り內外の情勢に微動だにも示すことなく盟邦としての重大負託に任ぜんことを期してゐる、斯かる意味に於てかねてより穩健中正なる人格と識見とをもつて知られてゐる阿部大將が後繼內閣の首班となることは國論の統一と之が徹底的遂行の必要なる今日極めて其の人を得たものとして期待されてゐる、即ち

一、獨ソ不可侵協定の締結により最近の歐洲情勢の混沌たる事態に對處する日本側の根本方針の確立を望んでやまない

一、新段階に入つた支那事變も汪精衛一派の新なる動向その他に關聯して愈々長期建設の大方針に邁進せねばならぬが、この東亜新秩序の建設において滿洲國はその中核として重大なる使命を負擔せねばならぬ立場にある關係上擴充修正された五ケ年計畫をはじめ、開拓事業、北邊振興の三大國策遂行について全民族一丸となつて之が遂行に邁進するの根本方針は何等變化なきのみならず、その重責は益々加重されつゝあることを自覺し之に向つて全力を傾注する次第で、この點に關しては益々日本側の協力と理解とを望む次第である

一、新內閣の下に日本が新なる構想の下に對外政策に即應すべき國內諸體制を整備するに當つては各方面の人材を簡拔し眞に強力なる政府を樹立し國內諸改革を斷行政治、經濟、思想その他施政百般に亘り新時代にふさはしき改革を行ふべきで滿洲國は盟邦としての立場からあらゆる協力をなすに吝でない

人事往來

着京

▲宮道悅男氏（敎員）二十八日來京ヤマトホテル ▲山崎善次氏（東邊道開發會社社長）二十九日哈市へ ▲堀省一郎氏（會社員）同 來京ヤマトホテル

▲大橋忠一氏（前協和會參與）同 ▲染谷保藏氏（盛京時報社長）二十九日來京同 ▲神谷九兵氏（木材商）滿蒙ホテル ▲永積純次郎氏（滿業顧問）同 ▲大竹多積氏（會社員）同 ▲神田勇氏（同）同 ▲宮內義明氏（會社員）同 ▲成瀨勝武氏（日天教授）同 ▲大久保謙氏（同）同 ▲上野誠一氏（會社員）同 ▲山內英夫氏（同）同 ▲八本日出雄氏（岡山醫大教授）同 ▲前四郎氏（會社員）同 ▲宇田一氏（奉天農大學長）大都ホテル ▲蟬川吾郎氏（會社員）同 ▲長澤圭五氏（同）同 ▲大西定彥氏（大學講師）同 ▲小森谷亨氏（會社員）同 ▲吉山博吉氏（同）同 ▲古山一郎氏（同）同 ▲立上省一氏（同）同 ▲河戶清三部氏（商業）同 ▲阿崎幸次郎氏（會社員）同 ▲首藤治平氏（同）同 ▲橫山三治郎氏（石油會社）同 ▲岡島乙一氏（滿鐵社員）蓬萊ホテル ▲水野正一氏（醫師）同 ▲松浦芳太郎氏（商業）旭ホテル ▲名越良明氏（官吏）同 ▲松原績治氏（商業）同 ▲及川逋三郎氏（官吏）同 ▲足立平三郎氏（土建協會）三國ホテル ▲岐部日吉氏（肥後木材取締役）同 ▲下村作左衛門氏（開拓會社）同 ▲石村辰男氏（大倉土木）同 ▲西方幸之助氏（三菱商事）同 ▲平野等氏（東亜研究所）同 ▲藤茂氏（鑛業）國都ホテル ▲淺井敬太郎氏（京都帝大教授）同 ▲松野傳氏（奉天農大教授）同 ▲中村英氏（滿洲農業團體中央會）同 ▲吉田榮藏氏（アーゼンス社）同 ▲西澤秀直氏（產業組合專務）同 ▲瀨川克巳氏（滿洲鉛鑛會社）同 ▲生野稔氏（滿洲曹達會社常務）同 ▲北林惣吉氏（ハルビンセメント常務）二十九日來京國都ホテル ▲本名卓郎氏（本溪湖煤鐵公司）同

出發

▲丁超（安、省長）二十九日朝赴任 ▲寺川兼光氏（專修大學教授）二十九日京城へ ▲山根精氏 二十八日奉天へ ▲宇田尚氏 哈市へ ▲藤井繁嘉氏 奉天へ ▲石丸好衛氏 哈市へ ▲林幸作氏 大連へ ▲金子順治氏 哈市へ ▲直吉巳一郎氏 奉天へ ▲西口重人氏 大連へ ▲中川廉藏氏 同 ▲樋野信隆氏 同

その日〳〵

□ まことに國策に休日あるべからず、新態勢への急テンポは喜んでいい

□ たゝかひもまた、外交もまた、日々に新たに進んでゐるのだ

□ 語らざれども恐ひ無きに似たり、時局に登場した將軍に賴母しさを感ずる

□ 滿洲經營といふ大きなテーマがいかに盛られるかをわれらは見よう

□ 頽廢的メロディを排するはいゝ、健康にして優れたる歌幾許ありや

銘酒 高千穗

PHOTO STUDIO
高級寫眞
新京西聖町
乾寫眞館
電③三〇二五

皇帝陛下 製作品御買上げ

皇帝陛下には延吉の御巡狩を無事終了遊ばされたが、陛下には蓬莱御奬勵の思召を以て左の省內製作品を御買上げあらせられる旨廿八日仰出された

一、莞草細工
一、麻糸麻布 五疋
一、絹布 五疋
一、莞草製涼席 十枚
一、莞草製スリッパ 五

銃後市民のスローガン 市內電柱に貼る五千枚

◇……二三日前から舊附屬地內の電柱に「兵隊さん有難う」「はれ傷の勇士」「兵士のために國旗揭揚」「武運長久堅忍持久」等銃後市民のスローガンが一本一本に高々と貼られ、通行人の眼底に長期戰の覺悟を灼きつけてゐる

◇……發案者は滿洲電々會社全滿の電話線の電柱に貼付けようと四月頃から準備をしてきたもの

◇……新京市內だけで約五千枚、見慣れた藥や化粧品の廣告をシャットアウトして白地の板に墨痕鮮やかなスローガンは街の表情をグッと引き緊めてゐる【寫眞がそれ】

秋季清潔檢査

首都警察廳衞生科では秋季清潔檢査日割及び區域に關して管下各署衞生係と打合せ中であるが、大體九月二十九日から八日間全市に亘つて實施の豫定である

日滿華交驩競技大會迫る
意氣昂くけさ入京 日本代表選手一行

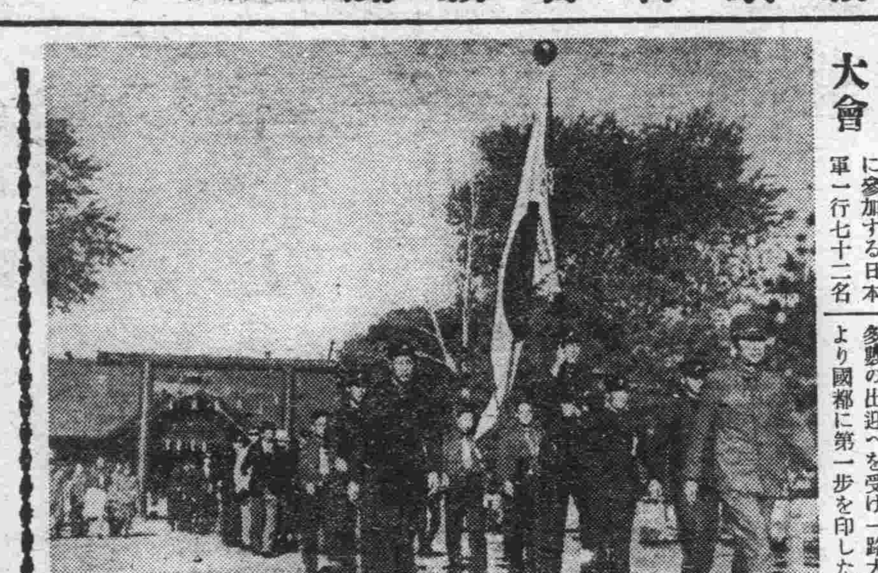

日滿華三國の若人等が一堂に會してスポーツを通じて興亞の國力を示すと共に親善交驩譜を奏でる日滿華交驩競技大會に參加する日本軍一行七十二名は團長松澤一鶴氏引率の下に秩父宮御下賜の日章旗を揭げ廿九日午前八時着列車で鈴木體聯主事その他各運動關係者多數の出迎へを受け一路大連より國都に第一歩を印した、一行は去る廿四日大連に上陸し廿六、七の兩日大連に開かれた日滿交驩競技大會に出場壓倒的勝利を收めて「日本軍强し」の感を深からしめ更に日滿華競技にも必勝の意氣を眉宇に漲らせて一行元氣な顏を第三プラットホームに見せ日章旗を先頭に整列すれば、于市長令嬢瀅芳さんより日本軍に花束が贈られた、一行は直ちに三臺のバスに分乘し新京神社、忠靈塔に參拜して東光胡同の都南寮に入つた

なほ 一行は今夕七時からヤマトホテルに開かれる新京市主催の三國選手の合同歡迎會に臨み卅日は總務廳その他を訪問挨拶をなす筈である【寫眞は忠靈塔參拜の一行】

競技に華を添へる 音樂の總動員 明夕兒玉公園で豫行

日滿華交驩競技は三國陸上競技界の雄をすぐつていよいよ九月一日から新京南嶺綜合運動場で擧行されるが同期間中は新京音樂を總動員して合唱に吹奏樂に一層その催しに華を添へる筈であるがこれが豫行は三十日午後四時から新京兒玉公園で擧行する

日滿華交驩競技 マスゲーム種目

日滿華交驩競技會に整然たる集團競技と潑剌たる若人の健康美を遺憾なく發揮する番外競技マスゲームの指揮者並に演技種目は左の如く決定、市內各出場校はそれぞれ猛練習を續けて居り、當日の豪華なる演技が期待されてゐる

△八月卅一日式典當日(南嶺綜合運動場)午後六時卅分より同四十五分迄「日滿華中等學校男生徒五千名の建國體操」指揮者新京中學村上武、同午後六時四十五分より同五十五分迄「日滿中等學校女生徒千八百名のポルカセリーズ」指揮者敷島高女牧野欣

△九月一日(南嶺競技場)午後二時より同十分「日本小學校男兒童千八百名の體操」指揮者三笠小學校、同午後二時十五分より同卅分迄「師道高等學校女子部のカマリンスカヤー」指揮者女高師小林カウ

△同二日(南嶺競技場)午後二時より同十分迄「國民優級學校女兒童千名の三國旗行進舞踊」指揮者大經路國民吉崎ヨシ、午後二時十五分より同卅分迄「敷島高女のマズルカ」指揮者敷島高女牧野欣

△同三日(南嶺競技場)午後零時卅分より同四十分迄「日本小學校女兒童の體操」指揮者白菊小學肥土美枝子、同午後零時四十分より五十分迄「日本建國體操」指揮者新京中學村上武

なほ番外競技並に合唱の合同練習會は左に依り來る廿八日午前十時より南嶺競技場に於て行はれる

中等學校及合唱團(午前十時より)△初等學校(午前十一時より)△國民優級學校(午後一時より)

陣歿日滿將士追弔盆踊の夕 愈よ今夕忠靈塔前で

既報、興亞の人柱として散華した日滿皇軍將兵の英靈を慰めんとして盂蘭盆會のけふ滿洲大同佛教會主催、協和會首都本部、滿鐵福祉係、山葉洋行、大同報社並に本社後援の追弔法要及び滿人一團による日本情緒の盆踊り、陣歿日滿將士追弔盆踊の夕は愈よ午後八時から忠靈塔前に於て行はれる、一般市民の參列を希望されてゐる

汽罐士講習會 九月四日から向ふ五日間に亘り 大興公司講堂で開催

時局の進展に伴つて燃料資材問題は益す重要性を帶び殊に煖房季節を目睫にしてこれが節約問題は各方面に叫ばれ各關係機關に於ても鋭意研究中の折柄、新京汽罐士協會及び新京煤煙防止委員會では主催して來る九月四日から向ふ五日間に亘り大興公司四階講堂で汽罐士講習會を開催することゝなつた

講師はそれぞれ在京の斯界の權威者である、尚燃料資材の重要性に鑑み今後汽罐士は認可登錄制を實施されるもので近く治安部令として公布を見る筈であるが、本講習會は一面この認可登錄制に備へんとするもので講習者に對しては修了證書を與へこの制度が實施の場合は汽罐士として認可を與へることゝなつてをり在京汽罐士の受講を希望されてゐる、申込所は市公署衞生處の新京汽罐士協會へ

未來の横綱か 天晴れ角道入り 新京商業三年生の 野田三男君

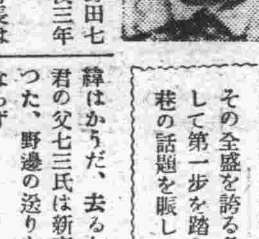

その全盛を誇る角道界に輝やかしい未來の横綱を目指して第一歩を踏み出した力士の卵が國都の街から出て巷の話題を賑してゐる

話題の主は本籍熊本市野田七三氏の三男新京商業學校三年生、野田三男君である

年は 十六歲、身長は六尺四寸、體重二十四貫と言ふ相撲取りにはうつてつけの體格で未來を囑望されてゐるが同君が相撲道に全生涯をぶち込んで相撲日記の一頁を踏み出すまでの經緯はかうだ、去る七月中旬同君の父七三氏は新京に亡くなつた、野邊の送りを終つて日ならず

東京 大相撲一行の入京となつた、この時熱心な相撲ファンの叔父さんに當る關東軍所屬山田中尉が大關鏡岩關その他に知己も多いところから偶々父亡き大兵の三男君を角道入りをさせては「お前も相撲取りになつてみんか」と勸めたことに

端を 發し同君も學校では柔道部の猛者體にも充分の自信がありやつて見やうと言ふ氣になつて「では」と話はとんとん拍子に運ばれ同中尉の紹介で鏡岩關に面會、立派な身體と角道に身を立てんとするけなげな意氣に鏡岩關もすつかり

惚れ 込んで改めて久米川部に引取られることゝなつたものである同君はこの話が決定してから一應故里に歸省、親兄弟に別れを告げて去月廿四日當時朝鮮に興行中の鏡岩關の宿に入り愈よ修業の一歩を踏み出した【寫眞は野田三男君】

東京大相撲の來京が縁 弟を語る兄

輝やかしい未來の横綱を目指し角道界に第一歩を踏み出した野田三男君は男二人、女二人の四人兄弟で兄さんは産業部鑛山課に勤務の野田陽一氏(一九)であるが、一氏は弟の角道界入りについて言葉少く左の如く語つた

弟は大兵の體ではありましたが、角道界入をさせやうとは思つてゐませんでしたが、偶々大相撲の東京が縁となつてとんとん拍子に話が進み本人も非常に乘氣になつて角界入りと決定しました、弟はどちらかと言へば氣の弱い子です、大ものになるかどうか、まだ一歩を踏み出したばかりで野のものとも山のものとも言へないですが、非常な意氣込みでゐますから修業によつてはものになるかも知れません

ペスト發生 必死の對策

本年一月より二十九日現在に至るまでの全滿のペスト發生數は合計百六十九、うち死亡は百十一名に達してゐる、なほ新京附近ではコロラス前旗農安附近に發生、當局では蔓延防止に必死の對策を講じてゐる

新京驛構內一齊檢索

二十八日夜の首都警察管下各署一齊檢索に續いて新京警護隊では同十一時四十分頃から新京驛構內の一齊檢索を實施した結果、各等待合室に、驛前にうろつく不審者を、どしどし檢束、一應取調べた上惡質浮浪者內地人二名、半島人八名、滿人十三名を留置したが右は何れも住所不定、無職者で中には八、九才になる滿人子供が混つてゐた

ヒフテキ 日本橋茶房

高岡博士今夕來京

北支學術振興委員會出席の途次滿鐵の招聘で來滿した北大總長高岡熊雄博士は二十九日午後八時十五分の列車で來京、日滿軍人會館に投宿三十日京圖線河灣子、取柴河の滿鐵靑少年訓練所、自警村等を視察し九月一日歸京二日午後五時三十分發あじあで北行北滿各地の農業開拓狀況の視察をなす豫定

木下支局長長男

本社下九台支局長木下黼之助氏長男健一郎君(三才)はかねて滿鐵病院に入院加療中のところ病革まり二十七日朝死去、葬儀は二十八日下九台で行はれた

大橋前參議挨拶

前滿洲國參議大橋忠一氏は二十九日退官挨拶に各方面歷訪

本位田博士を圍む座談會

生活必需品會社では目下滯京中の元東大教授本位田祥男博士を招き廿九日正午より中銀クラブにおいて同博士を圍む座談會を催し、主として統制經濟と時局下における會社經營の問題に關し種々博士の抱負を聽いた

滿洲大倉商事三幹部

滿洲大倉商事株式會社專務取締役武田正已、同常務取締役池田龍雄、同常務取締役小川政之助の三氏は二十九日赴任挨拶に來社

あす(三十日)

▲滿洲生活必需品會社會議 午後六時より於中銀クラブ
▲滿洲計器定期總會 午後二時より於國防會館
▲硬式庭球選手權大會 於大同公園コート午後四時半
▲經王寺鳥獸魚類慰靈祭 午後三時
▲日滿華交驩競技二萬人合唱豫行 於兒玉公園午後四時

今晚のおもなる放送

▲七、三〇國民歌謠「大楠公」(外)等水兵」指揮澤崎定之(外)(東京)▲七、四〇講演(北京)▲八、〇〇管絃樂(大連)▲八、三〇時局演藝(東京)▲八、四〇三曲「秋の露」下川朗童(外)(大連)▲九、〇〇物語太閤記(四)德川夢聲(東京)

石炭難時代に 西安炭礦を觀る(中) 宇田生
福祉施設も整ひ 出炭量年々增大 その昔、井戸掘中發見

西安驛頭石松炭礦次長、角野礦務課長、藤村日滿商事出張所長らの出迎へをうけ直ちに炭礦バスで講演會場炭礦武德殿に向ふ、角野礦務課長より西安炭礦の概況、即ち

△沿革=滿洲宣統三年西安居住民傳承文なるもの井戸掘中偶然炭層を發見し資本金一萬元をもつて富國公司を開設したのが抑もの濫觴で其後多數の公司により經營され、民國十七年に至る間其數十餘に及んだ然れども當時は交通の不便なると石炭の需要少きため何れも……經營……不振に陷り遂に楊宇霆、王明宇、莫柳忱等が出資となり官商合辦西安煤礦公司の設立を見、其後民國二十年東北交通委員會の管理に屬せしめ奉吉線梅河口驛より支線を延長して……出資……交通の便利を圖り發達に努めた、滿洲事變によりその官有株は逆産處分をうけ滿洲國政府の有に歸し二十一年河本大作氏がこれが經營管理に當つたが康德元年滿洲炭礦株式會社設立と共に滿洲國政府は其の持株を同社の傍系炭礦として經營して來たが康德五年七月滿炭の直營炭礦として移管された、また康德四年二月には隣接せる明治西安炭礦を買收し西安炭田の完全なる統制を行ふに至つた

△礦區埋藏量=礦區は東西四粁、南北七粁に及ぶ地域にして其の總埋藏炭量二億七千キロトン

△炭層=泰信附近に於ては上下二層あり其の合計厚さ十一米乃至十五米大成區域に於ては總層六層あり其層厚計二十一米に及ぶも富國區域にありては上下二層にして層厚計十二米となる、東城區域は一層にして平均厚さ十米なり

△炭質=瀝靑炭長焰にして漆黑色を呈し汽罐用、工業用家庭用共に好適のものである、炭質は炭層の……變化……と同樣多少は相違せるものもあるも平均値を示せば

▲大成 水分六、九二、灰分一二、〇九、揮發分三六、〇〇、固定炭素四五、〇六、發熱量六二〇五、硫黃、五一、灰色灰白、骸炭性狀不粘結

▲泰信 水分六、一一、灰分七、二六、揮發分三九、五二、固定炭素四七、一一、發熱量六七、六九、硫黃、七五、灰色灰白、骸炭性狀不粘結

▲富國 水分一〇、二〇、灰分六、〇一、揮發分三八、七六、固定炭素六四、六四、硫黃、二六、灰色漆黑、骸炭性狀不粘結

▲平均 水分七、七四、灰分八、四五、揮發分三八、〇九、固定炭素四五、七三、發熱量六四七九、硫黃、五一、

△採炭狀況 ▲泰信採炭所現在日産一、二〇〇キロトン ▲大成採炭所現在日産二、〇〇〇キロトン ▲富國採炭所現在日産九〇〇キロトン ▲東城採炭所康德五年開坑にして五年度末頃着炭の豫定

△選炭施設=第一選炭場一日能力九〇〇キロトン、中央選炭場ジムマー選炭機二基を有し一日能力三〇〇〇キロトン、(將來の增産計畫に順應して擴張工事中にして洗炭工場をも增設中である)泰信選炭場ジムマー選炭機一臺を有し一日能力一〇〇〇キロトン(增産計畫に順應し新設工事中)

△坑外運搬=富國採炭所は……中央……選炭場より北方約二粁にあり其の間の石炭運搬は六噸電氣機關車を運轉す

△出炭豫定=大同三年二〇萬キロトン、康德元年三二萬キロトン、同二年四五、五キロトン、同三年六二、四キロトン、同四年七五萬キロトン、同五年七七萬五千キロトン、同六年一一四萬キロトン、同七年一七〇萬キロトン、同八年二二〇萬キロトン、同九年二五〇萬キロトン

△福祉施設=▲社員社宅=生活の基本的要素たる住宅に關しては最も注意を拂ひ現在社宅數本部一一三棟二八五戸、泰信二八棟八二戸、このうち康德五年度中に新築落成せるもの四十四棟百五戸なるも增産計畫に伴ふ從事員の增加により六年度に於て家族持社宅三百戸新築工事に着手す、獨身寮の設備は全く成る、▲社員外從事員社宅は家族持の獨身社宅を合して約九千名を收容し得る施設あるも……事業……の擴張に伴ふ增加を見越し家族持社宅一三六棟一、二二一戸、獨身者四、三五八を收容し得る社宅を新築中である

△醫療設備=小兒科、內科、皮膚科、外科、齒科、耳鼻科、産婦人科の綜合炭礦病院あり

△西安敎習所=日本人敎習所將來中堅たるべき採礦實務從事員を養成する目的をもつて康德五年四月一日設立本社理事長室に直屬す、康德六年三月三十五名の第一回卒業生を出し社員に採用せり、第二期生六十八名は目下養成中である、なほ敎習生は全市中等學校卒業以上の者より詮衡し修業年限は一ヶ年期間中は被服を貸與するほか學資金を支給す

▲滿人技術敎習所=滿人の技術員養成を目的とし康德三年設立採礦、電氣、機械測量、試驗等各科に亘り修業せしめ第一期生二十九名の卒業生を出し第二期生十五名、第三期生二十六名……現に……在所す、康德六年度より新に五十名を採用し採礦科のみを養成す

訂正

昨報本欄記事中「昭和十三年には一躍四倍の二千萬キロトンにはねあがつた」とあるを、昭和十四年には一躍四倍の二千萬キロトンにはね上る見込であるがそれを一千八百萬キロトン位に抑へやうといふのであるから……と訂正

獻金

市內通化路二ノ八電氣社員石部一雄氏は先に四男雄三君を亡ひ、二十九日がその忌明にあたるので香奠返しを行ふ筈の處、時局柄獻金をもつてこれに代へたしと二十九日、關東軍恤兵金五十圓、國防獻金五十圓を本社に寄託あり、即日所定の手續きを了した

清眼堂 清眼堂

軍用双眼鏡
プリズム 六倍——十二倍 卅五圓より二百圓
双眼鏡 四倍——六倍 五圓より四十圓
清眼堂
新京吉野町 電③二三九二

燈火親しむの秋!
明視スタンド

好い照明で眼を守りませう
定價 七、〇〇より
TEL・3—6511
電業の店

割烹 うなぎ おでん 小夜
記念公會堂

營業科目
新疊・表替
上敷・疊床
備後表
其他材料一式
兒玉疊商店 (電③二九〇七)

和盛德洋酒部 日本橋通り二十九 電③五八〇四
洋酒 罐詰 洋食料品
御電話次第多少に拘らず即時御屆け致します

モートル
變壓器 溶接器 サイレン
各種各容量 在庫多數有
電氣機器修理 迅速低廉
乞御照會
第一電業社 日本橋通三七 電3・516○

社員募集
計算的事務に御經驗の方 廿五歲以下にて男女を問はず內地人に限る
右御希望の方は履歷書(寫眞添付)御送付あり次第面會日御通知致します
新京興安大路二二六 滿洲行政學會人事課

運轉手募集
資格 首都警察廳運轉免許證を所持する高等小學校卒業程度以上の學力を有する男子
右希望者は履歷書、身體檢查證(市立醫院若しくは滿鐵醫院)寫眞二枚を添へ庶務係人事迄御持參相成度
康德六年八月二十八日
新京交通株式會社

讓オートバイ
インデアン プリンス卅年式 三馬力半 一台
新品同樣手入濟み格安讓る
姓名在社

毛織物貿易商 合名會社 隆泰公司 新京出張所
營業科目
軍警用服地
協和會用服地
羅紗並に附屬
滿支向毛織物
綿布各種
新京 頭道街八號地 電話長(二)一四九四六番
本店 奉天市大和區義光街一ノ三 電話代表長二—四七二三番 振替奉天三八二〇番
出張所 大連市山縣通り一一二 電話長二—五三三五九番

ツアラ・レンダー初見得
期待さる「南の誘惑」

獨逸映畫界の生んだ稀有の人氣女優であり、歐洲ではガルボ、デイトリッヒ以來の發見として評判の高いツアラ・レアンダーが、愈よ友邦日本のスクリーンへ、しかも「南の誘惑」「新しき岸へ」「ふるさと」の三大作でお目見得することになつた、レアンダーはガルボと同じく瑞典生れでデイトリッヒを產み出したウファ撮影所へスターとして迎へられたといふ曰くつきのスターであり、演技も、歌も前二者を凌ぐといふ定評があるが、東和商事では、久し振りの大物スターとして、大宣傳の下にスペインを背景にした「南の誘惑」（原名「ハベネラ」）を秋のシーズンに贈ることになつた

これは南國の誘惑とハバネラの魅惑に虜となり、悲劇のヒロインになつた瑞典の女の物語でゲルハルト・メンツエル脚色「第九交響樂」のデトレフ・ジールクが監督に當つたウファ超特作である

各館評判記

◇…市内六館全部けふから寫眞替り、シーズン九月第一週を控へた月末プロ、銀座キネマの大都プロの封切を除くと全部再映陣で、封切館に夫々の持駒を直ぐ背後に揃へて相手の形勢を窺ひながら無氣味に鳴りをひそめてゐるといつた態です

◇…先づ松竹勢から見渡すと今週も六館中の四館を占めて斷然優勢です、長春座が田中絹代主演の「お加代の覺悟」とオリエ津坂が初めて映畫に出たといふ「花水太平記」の二本を、後者は問題外ですが前者の島津作品はちよいと樂しめます、上原、三宅共演といふ顏ぶれも魅力です

◇…新キネ、豊劇の方は時局歌を主題にした「父よあなたは強かつた」をトリに浩吉の「親戀道中」を添へたこれは余り強い番組ではありません、「父よ…」の原研吉もこゝでは左程の腕前を見せてをりません、主演者は川崎弘子夏川大二郎、横山準

◇…朝日座は佐野周二、高杉早苗といふ今は昔のコムビ主演「風の女王」と好太郎、伏見姉妹の「花嫁月夜」の二本で、こゝでは後者の理窟拔きのチヤンバラが喝采ものでせう

◇…帝キネはお馴染みの洋畫再映陣で怪奇映畫を並べたところがお樂しみ、「暗殺者の家」はピーター・ローレ主演「アルフレッド・ヒチコック」監督といふこの種の物には特異の性格と境地を示してゐる御兩人の組合せに期待していゝものがあり「自殺倶樂部」もボー物の興味は止めてゐるといふ、とに角大衆番組として満更らのものではありません

◇…大都プロの銀キネは「京洛遊俠傳」「東海右近櫻」といふやゝこしい題名の二本に、現代劇は「田舍大學」ですが小崎政房もこれでは莲だ揮はないと云はれ、例によつて例の如き三本立となつてゐます

新京　三好野　東京
ダイヤ街（永樂町一）
電話③ 三四三〇 四八八四

東寶秋の封切陣

東寶が今シーズンに放つ作品は左の如く目下製作中のもの八本、準備中にて近く着手のもの五本都合十三本の超特作大作をずらりと並べて撮影所員八百を總動員して大馬力をかけてゐる

△「エノケンの頑張り戰術」（中川組）エノケン主演でセツト撮影中

△「金語樓の大番頭」（岡田組）柳家金語樓、若原春江共演セツト撮影中

△「女の教室」中・後篇（阿部組）竹久、千葉、霧立、神田、椿、里見、原共演にてセツト撮影中

△「まごころ」（成瀨組）入江、高田、悅ちやん、照ちやんでセツト及地方ロケ中

△「白蘭の歌」前・後篇（渡邊組）長谷川一夫、李香蘭山根壽子等目下滿洲大ロケ中

△「その前夜」（萩原組）準備近日中着手

△「愛の設計」京都作品（藤田組）本讀み

△「官員小僧」（瀧澤組）準備中

△「東京の女性」（伏水組）本讀み

△「リボンを結ぶ夫人」（山本薩組）準備中、此の他山本嘉次郎演出による「のんき横丁」は京都スタヂオにて鋭意クランク中

越後獅子祭△…東寶作品、長谷川一夫、入江たか子の顏合せする股旅物、角兵衛獅子として育つた片見平四郎といふ旅鴉故郷の片見の里で侍の仇討ちに巻き込まれ誤つて仇に味方するが、事情を知つて翻然、討手の侍を助けて日出度く本懐を遂げさせ、自分は廻り合つた幼馴染みの水藝師小雛と結ばれる、長谷川伸原作、三村伸太郎脚色、監督は渡邊邦男、帝都キネマ卅一日封切

雑音

長春座の日滿鮮映畫大會は好成績を收めてきのふ閉幕したが、これに對し一般ファンから長春座に寄せられた投書によると▼大體「意外に優秀だつた」「國境」「愁念」なる低調子の「寃魂復仇」「將來を期待する」と共に今後積極的に滿映作品並に優秀な上海映畫の上映を希望するといふにあつた、そのまゝ滿映にお傳へする▼なほこの九月第二週は「日本の妻後篇」と「新月滿田川」第三週は「黒潮」と「夢の市郎兵衛」と決定後に「一娘の問題」「新しき家族」などあるが日取りは未定アトラクションは「滿洲娘」の服部富子一行が下旬を飾る何れもシーズン開けに相應しい力瘤プロと云ひ得る▼銀キネの九月第一週は「女性開眼」と「山内一豊の妻」と決定、新興プロらしからぬ後者の貫祿面白さが期待ものであらう、次いで「孫悟空」の再登場やら、虎造來演の直後をうけて「男の道」などが擧げられてゐる

喫茶お食事　美松

仙人掌

赤玉のダイナマイトこと蘭子クンが林檎こと明美クンと一緒に街頭デモの最中、ハンサムな一青年に會つたと思ひ給へ▼「おごるからついておいで…」とイサマシイ蘭子クンの提唱でとある映畫館に入つたと思ひ給へ▼座席は青年が眞ン中、左に林檎右にダイナマイト、さて映畫はくすぐつたい新婚家庭のあれやこれや氣分を出した蘭子クン嬌聲をあげて青年の右腕をしつかりと掴きこみシーン毎に力を入れたと思ひ給へ▼林檎嬢は其の間如何にも手持無沙汰、つまらなそうに映畫をみてゐたがダイナマイト嬢が途中で用事を思ひ出し席を立つた後そろ〳〵と青年の手を握つてプル〳〵▼「なあんだ」とひやかされて林檎嬢、赤い顏を餘計に眞赤に染めて小さい聲で「蘭子ねえちやんにすまないわネ、ワタシどうしませう」とか言ふこともあつたと思ひ給へ

高級清酒　滿洲櫻　新京櫻屋商店

江戸川蘭子　來演迫る
三十一日
御記憶下さい

映畫スターと流行歌手の顏合せ！
絢爛豪華ミユージツカルシヨウ!!
コロムビア歌手ジヤスシンガーのNO1
リキー宮川とその樂團
全日本を風靡した種々流行歌と甘美なメロデイ・そしてジヤズも豪華な二重奏曲!!
上映映畫　長谷川、入江の　越後獅子祭・德川夢聲の　江見家の手帖
帝都キネマ

キング連載……二ケ年の超大作
原作　竹田敏彦
封切1日
川崎弘子
日本の妻
人妻椿以來の大熱演打つてつけの適役！
坪内美子　不暮實千代　夏川大二郎　新人 高倉彰　桑野通子
清艶な愛情に微笑む炎のみちの美しの花踏む感激と涙の人生航路！
監督　佐々木啓祐
主題歌　コロンビア
古野榮作監督　若旦那武者修業　第二回作品！　藤井貢
長春座

日本料理　琴之家　富士町二　電三二五〇七

TELEFUNKEN
輕音樂傑作集　第十五輯
聲樂　ロジタ・ゼラーノ・アルバム
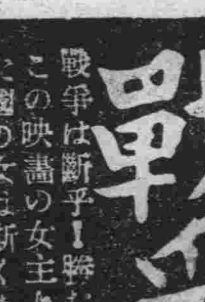
ロジタ・ゼラーノ　ジヤリー管絃樂團　指揮 ミカエル・ジヤリー
樂しい日曜日（カーカ）
ルムバ＝タムバ（ルムバ）
一杯いかが（スローフォックス）
南京豆賣り（ルムバ）
センチになつて（フォックス）
赤い罌粟（タンゴ）
十吋三枚一組　ホルダー入　三圓九十五錢
(30633―5)
キングレコード洋樂　日本テレフンケン

9月1日より堂々封切

二度と見られぬ映畫！
女性開眼
時代劇界の名花　高山廣子　現代劇第一回出演
現代劇界の彗星　新田實
問題の大顏合せ映畫
男性と女性は常に戰つてゐる喜びに悲しみに惱しみに怒りに笑と涙のために戰つてゐる"そして此の結果に來る人生の幾多の岐路を巧みに綾り成す雄大なる物語に文壇の巨匠川端康成が心血を注いで成した名著を新興・京が總動員的に然かも峡きのヒロインに時代劇界の名花高山廣子を招いて映畫界に君臨する名篇
報知新聞連載　原作 川端康成　脚色 村上徳三郎　監督 沼波功雄　撮影 鷲田諒　美術 水谷浩
新興東京撮影所超特作
新興京都　高山廣子　新田實　宇佐美淳　[illegible]上浩　清水將夫　大井正夫　淺田健三　高野由美　草島競子　浦邊粂子　歌川八重子　田中筆子　久慈行子　清川夏江　瀧鈴子
日本婦道の鑑・烈女山内一豊の妻の美しくも強き半生記を見よ
山内一豊の妻
巨匠 牛原虚彦 演出　脚本 八尋不二　撮影 高橋武則
羅門光三郎・國友和歌子・淺香新八郎・雲井八重子　共演
銀座キネマ

パン
特製品カステーラ
學校官廳商店 御用達
カネタ製麵麭工場　四馬路電話（三）一八六六

浪界の王者

廣澤虎造
九月八・九日　二日間堂々口演
お待ち下さい
帝都キネマ

風流なべ　武骨なべ　鹽濱なべ
季節の美味　特撰會席　五圓　六圓　七圓
割烹　新京
富士町二丁目　電③二六〇一

コソ泥と空巣狙に御用心
戸締用金具や錠前類種々取揃へて有ります
金物百貨店　西[illegible]洋行　三笠町二丁目　電③二三〇〇

戰爭は勝たねばならぬ！
戰爭は斷乎！勝たねばならぬ！若し敗けたとしたら！この映畫の女主人公美しき娘、秦芬の如く戰爭に敗けた國の女は斯くまで慘めである！だから此の映畫は二人の男性より一人の女性に生きて頂きたい戰敗國の女の悲劇と祖國愛と女の愛情を描く鐵筆篇
林房雄原作　週間朝日所載　漢奸の娘改題
新興東京撮影所大作
日本版　亞細亞の娘

陸軍省　外務省　海軍省　御推薦
逢初夢子　河津清三郎　藤井貢　新田實　岩田祐吉
同時上映　鈴木澄子・大友柳太郎・共演　女自雷也
一日ヨリ　堂々公開
朝日座

晝夜用心記

三村伸太郎・作　木下大雍・畫

（二一五）

最後の饗宴（三）

舟次郎は、何か途方に暮れたやうな顔つきになつて、山下茂兵衛を見つめたのであつた。

懇懃といふやうな言葉で、一言で言いきれない不可思議なものを山下茂兵衛に感ずるのであつた。

『山下さん……私はね、正直にいふと、お前さんを見てゐると何んだか、えたいの知れねえ化物のやうな氣がするんですが……』

『ふん、化物か……』

山下茂兵衛は、かう言つてにやと笑つたが、その眼はきらりと、異様に光つてゐた。それは見方によつては、地上に喰ひ入るやうなもの悲しい表情でもあつた。

『さうか、化物かも知れんな……拙者のやうな人間が、白晝で見る幽靈のやうなものかも知れぬ』

茂兵衛は、かう言ひながら舟次郎に盃をさした。

『どうだ、一つやらんか…』

舟次郎は、素直に、盃を受けた。

『兎に角、私は、柳瀬さんの使者で、こちらにやつて來たんですから……』

『成程、使者でやつて來たか……それでは、お前の顏を立てゝ、明日は、久し振りに柳瀬に會つて見るかな』

もういゝ加減酒の廻つた茂兵衛の顏には、何か珍らしいものでも見るやうな好奇心がうごいてゐるやうであつた。

おそめは、まるで冗談のやうにかう言ふ茂兵衛の言葉をなにか恐ろしいもののやうにうなだれて聞いてゐた。

『然しな、舟次郎、拙者の氣持はどう變るかも知れんし……』

茂兵衛は、部屋を出て行く舟次郎を呼び止めて、眞面目な顏でいふのであつた。

『そんなことを約束しても、何時逃け出すかも判らんから貴様は、今夜一と晩ぢう宿の外で見張りをしてゐる方がよいかも知れぬ――』

舟次郎は、かういふ茂兵衛の顏を、きよとんとした風に見つめたのであつた。

その翌日——

朝の白い光りが、松原の街道に流れてゐる時刻であつた。宍戸柳瀬彌三郎と雪江と、宍戸小次郎は、身仕度をして、街道の松の蔭に佇んで、追分の宿場の方を、緊張した面持で待遠しさうに見てゐた。

早立ちの旅人達は、三人の様子を見ると、何かあるのではいかといふ風に、遠く離れて、囁き合ひながら、立ち止つて見てゐたが、暫くすると待ちくたびれたやうに、また歩き出した。

『柳瀬、すこし遲いやうだが——』

宍戸小次郎が、心配さうにかう言ふと、柳瀬彌三郎も同じやうにうなづいたが

『何かあれば、舟次郎が知らせてくる筈だが……』

かう言つてゐるところに、遙か彼方の街道に、ぽつりと舟次郎と山下茂兵衛の姿が見えた。

茂兵衛は、片方の足を曳きずるやうにして歩いてゐたが、その態度は、何時ものやうに飄然としてゐた。

舟次郎は、その茂兵衛を見やりながら

『山下さん……おそめといふ女はどうして死んだんです』

『あれか……あれは、死んだのではない。消えて行つたのだ――』

山下茂兵衛が言ふ通りに、おそめは、昨夜消えるやうに死んで行つた。

茂兵衛は、目を細めるやうにして、ときどき春の空を見入つた。

後方から五、六人の武士が、茂兵衛の傍を忙しさうに、辷り過ぎた。

『山下か――』

その群の中から、片目の安積といふ浪人者が、ふり返つて、山下茂兵衛を見つめた。

『おゝ、これは』

茂兵衛は、安積を見ると不思議なくらゐ丁寧に頭を下げた。

山下茂兵衛は、もう自分の様な人間は、無用な新しい時代の來てゐることを知つてゐるのである――。（終）

商況　卅日前場

海外經濟電報

- 倫敦金塊（磅一志）　[illegible]
- 紐育金塊　三五弗〇〇
- 倫敦銀塊　一九片八分一
- 同先物　一八片六分三
- 紐育銀塊　三六仙八分一
- 孟買銀塊　五一留比〇〇

▲市俄古小麥

- 九月限　六八仙四分一
- 十二月限　六八仙二分一
- 一月限　六九仙四分一

▲紐育棉花

- 現物　八仙八二
- 十月限　八仙三七
- 十二月限　八仙二〇
- 一月限　八仙〇五
- 三月限　七仙九九
- 五月限　七仙八八
- 七月限　七仙七三

公信株式
富士屋株式店
新京中央通五番地
電話用③三九五三・二八三四・四八七五

▲印棉

- ブローチ　一六〇留比〇〇
- オームラ　一四八留比四分三
- ベンゴール　一三三留比四分三

カルカツタ麻袋

- 鐵筋　二六留比八分五
- 實筋　二九留比一六分九

▲紐育株式

- スチール株　四八弗八分一
- アナゴンダ株　二四弗四分一

▲外國爲替

- 米英爲替　四弗元仙〇〇
- 米日爲替　二五弗〇一仙
- 米支爲替　八弗一〇仙
- 米佛爲替　二仙四一六分五
- 英米爲替　四弗七仙〇〇
- 英日爲替　一志二片〇〇
- 英支爲替　[illegible]
- 英佛爲替　一七五法郎〇〇
- 印日爲替　七八留比四分三

▲滿洲中銀爲替

- 紐育向　二七弗一六分五
- 倫敦向　一志二片二分二

▲阪神爲替

- 對米賣　二五弗〇〇
- 對米買　二五弗三二分一
- 對英賣　一志二片〇〇
- 對英買　一志二片六四分一〇

各地株式市況

▲東京株式（短期）　寄付　大引

新東、大新、鐘紡、同新、帝新、洋新、日鐵、郵船、同新、日石、日立、日産、満工、電電、東電、日鐵、満新、糖曹、日曹　[illegible]

▲大阪株式（短期）

大新、新東、鐘紡、同新、滿業、日新、帝新、商船　[illegible]

▲大連株式（短期）

五品、大新、新東、滿業、鐘紡、同新、滿鐵、土木、豆新　[illegible]

各地商品市況

▲大阪綿布

八月限、九月限、十月限、十一月限、十二月限、一月限、二月限　[illegible]

▲東京人絹

當限　[illegible]

▲大阪棉花

八月限、九月限、十月限、十一月限、十二月限、一月限、二月限　[illegible]

▲大阪期米

當限、中限、先限　[illegible]

▲大阪人絹

當限、五月限、六月限、七月限　[illegible]

▲横濱生糸

八月限、九月限、十月限、十一月限、十二月限、一月限　[illegible]

各地特産市況

▲新京

●大豆　寄　引　出來高

先限、八月限、九月限、十月限、十一月限、十二月限　[illegible]

●高粱

十一月限、十二月限　[illegible]

賣株專門
凡ゆる賣株出合豐富
福や株式會社

水曜　己亥　佛滅　平　壁宿　八月三十日　舊七月十六日

東京・本郷・神誠館

- ●一白の人　虚榮を去り不備の點を繕ひつゝ進んで吉し　西と甲と壬が吉
- ●二黒の人　心緒亂麻の如く氣落付かず取捨に迷ふべし　北と丁と艮が吉
- ●三碧の人　我意を張らず和順にして働けば助勢も來る　壬と坤と甲が吉
- ●四綠の人　足る事を知れば却て闇々裏に利得あるべし　壬と丁と甲が吉
- ●五黄の人　勞多くとも怨むことなく道の正しきを續め　艮と丁と東が吉
- ●六白の人　空想に走りて本を忘れ易し人の口に乘るな　南と艮と坤が吉
- ●七赤の人　動けば却つて氣運を害ふ驕りも戒しむべし　南と東と西が吉
- ●八白の人　案外元氣付けども尻を締めざれば後患あり　丁と東と西が吉
- ●九紫の人　朝來一時の苦辛を忍ぶ時は午後は大吉たり　甲と丁と巳が吉

銀座キネマ　電③八四六五

豫告　九月一日封切　女性開眼　山内一豊の妻

廿九日より卅一日迄

ニュース		12,56	4,03	7,10
京洛遊侠傳		1,19	4,56	7,33
田舍大學		2,15	5,22	8,29
東海右近櫻	12,00	3,07	6,14	9,20 10,1[illegible]

階下　五十錢也

帝都キネマ　電②四〇五

豫告　三十一日封切　江戸川蘭子とリキー宮川　越後獅子祭　江見家の手帖

ニュース		12,46	3,54	7,04
自殺倶樂部		1,10	4,20	9,30
暗殺者の家	11,30	2,35	5,45	8,58 10,11

二十九日三十日二日間　階下五十錢

長春座　電③五七七六

豫告　九月一日封切　日本の妻　若旦那武者修業

廿九日より卅一日迄

映畫月報		1,22	4,27	7,32
菊水太平記		1,[illegible]	4,4[illegible]	7,48
ニュース	12,00	3,05	6,1[illegible]	9,15
お加代の覺悟	12,2[illegible]	3,2[illegible]	6,32	9,37 10,38

四十錢也

岸本チエーン映畫御案内

豐樂劇場

ニュース		1,15	4,05	7,05
親戀道中		1,45	4,25	7,35
父よあなたは強かつた	12,00	2,50	5,50	8,50 11,10

廿九日より卅一日まで　開放四十錢

新京キネマ

父貴方は強かつた		1,16	4,24	7,32
ニュース		2,36	5,44	8,52
親戀道中	12,00	3,08	6,16	9,24 12,3

廿九日より卅一日迄　一均四十錢

朝日座

ニュース	12,00	3,25	6,5[illegible]
希望に立つ	12,40	4,05	8,00
風の女王	1,40	5,10	8,3[illegible]
花嫁月夜	2,20	5,50	9,30 10,1[illegible]

二十九日より三十一日迄　四〇錢均一

豫告　一日より　新興大作　亞細亞の娘　鈴木澄子主演　女自雷也　朝日座

豫告　一日より　東寶豪華作　忠臣藏　新京キネマ

一日より　忠臣藏大會　豐樂劇場

穴アキ煉炭

新京三笠町三丁目

盛倉商會燃料部

電話③二三八八九番 二二八八〇番

古本買入

古きを賣つて新智識を!

東一條通一六

巖松堂古典部

電話(3)三八四二番 五五五四番

安

大量御註文の節は御見積致します

協和會指定禮帽

戰鬪帽子と制帽

新京祝町二丁目

マルヤス製帽所

電話③六五三二番

肉、骨を透過し驚異的卓効を有する最新最鋭の治療法。アコマ超短波大形御愛用先一部

陸軍軍醫學校、東京帝大附屬病院、各大學病院多數其他有名病院多數

治療器界の覇王!難病征服!!

アコマ超短波治療器

適應症　慢性胃腸病、呼吸器諸症、ロクマチ、婦人諸病、神經痛、動脈硬化、慢性中風、外科諸症、淋疾、痔疾、腦神經衰弱、惡性皮膚病、耳鼻咽喉症、脊髓腎臟病、フクマク、其他一般虚弱者

家庭用（專賣特許）アコマ快癒器定價六十五圓

三中井藥品部

協和ゲーム

民族協和親善玩具

家庭の和樂

興味のつきない面白い遊技

（定價二圓）

三中井、寶山、金泰 右百貨店おもちや部

東一條通さくらいや玩具店

吉野町日の出屋玩具店

パーマネント美顏術

御婚禮御支度は是非當店へ

御婚禮用一式と貸カツラを御利用下さい

女理髮部を御愛用下さい

壽美容院

老松町二丁目十六

電話③3977番

新京日日新聞
朝刊
【本紙朝夕刊十二頁】
本紙定價 一部五錢 一ヶ月壹圓五拾錢
廣告料金 普通一行壹圓五拾錢 特別一行貳圓五拾錢
發行所 新京永樂町四ノ一 新京日日新聞社
電話 編輯局專用(3)三一二五 營業局(3)三〇〇〇
發行人 十河榮忠 編輯人 松本勇 印刷人 水越內之介

新京永樂町二ノ十 電3-六四五六
肛門病科
留神居 高田醫院

皇帝陛下 御容御麗はしく 御九日振り御還
東部御巡狩終へさせらる

去る廿一日炎暑も御いとひあらせられず東部地方御巡狩に向はせられた皇帝陛下には、地方の政狀、民情など親しく御視察の上、廿九日午後六時新京驛着御召列車で御歸京遊ばされた、この日御召列車御到着の第一ホームには植田關東軍司令官はじめ、各部大臣、臧參議府議長、橋本同副議長以下各參議、袁尚書府大臣、鹿兒島宮內府次長、林最高法院長、李最高檢察廳長、井野最高法院次長、蔡外務局長官、扎興安局總裁、大津關東局總長その他日滿顯官多數が威儀を正して御迎へ申上げ、國軍々樂隊が滿洲國々歌を演奏する裡、滿、日兩國旗を掲げた御召列車は定刻午後六時靡々とホームに到着陛下には長途の御旅行にも拘らせられず御疲勞の御模様もなく御降車、植田關東軍司令官に親しく御握手を賜りたるのち、熙宮內府大臣、許巡狩主務官、張國務總理、星野總務長官、三浦鐵道警護隊總監、桂總務廳地方處長、植田治安部警務司長その他扈從員を從へさせられて御容麗はしく奉迎者に御擧手の禮を賜はりつゝ古川鐵道局長の御先導にて驛貴賓室に御少憩あらせられ、同六時七分御召自動車に御乘車、各學校、協和會義勇奉公隊並に五族國都市民などの奉迎裡に秋風爽やかな御道筋を中央通から大同大街、新發路、朝日通、興雲路と御列を進めさせ給ひ、同六時廿分御九日振りに帝宮に御還幸あらせられた

【宮內府廿九日發表】＝皇帝陛下には廿九日午前九時十二分延吉御泊所御發同九時廿分延吉驛御發車中日本〇〇部隊長より御進講あり吉林省警務廳長第二憲兵團長等に謁見を賜りたる外沿道の奉迎者に一々御擧手の禮を賜はりつゝ午後六時新京驛御着同六時十五分御氣嫌御麗はしく帝宮に御歸着あらせられた

張總理等參入

皇帝陛下には廿九日午後六時廿分御恙なく東部地方御巡狩より帝宮に御還幸あらせられたので、張國務總理、星野總務長官、于治安部大臣、三浦鐵道警護隊總監並に桂總務廳地方處長は御還幸後直ちに帝宮に伺候して、御恙なき御還幸を御祝ひ申し上げた

宮內府大臣謹話

皇帝陛下におかせられては八月二十一日新京御發ハルビン、佳木斯、牡丹江、

延吉地方に

玉駕を進められ御旅程實に二千粁幾暑なほ烈しき折柄僻陬の地方にて御不自由を厭はせられず連日御視察は勿論御日常の御政務をも霽はせられ殆んど寸暇なきほど御多端にあらせられしにも關らず御體愈々御健やかに諸事滯りなく空前の御盛事を終へさせられ八月廿九日一路御平安御氣嫌御麗はしく御歸着あらせられましたことは誠に恐懼慶賀に堪へぬ次第であります陛下には地方の政狀民狀並びに開拓地の狀況等具さに御視察遊ばされ省長市長其の他の關係者の御說明を一々御熱心に御聽取種々御下問あらせられました、高齢者、孝子、節婦功勞者等を賴はせられ又日滿軍病院開拓地等に御使を御差遣あらせられる等平常如何に

大御心を

用ひさせられつゝあるや且は御乾德の一端をも拜察するに難からざるところで眞に恐懼感激の極みであります、陛下の御巡狩中は申すまでもなく今回の御巡狩中も其の實例は枚擧に遑ない程でありますが、就中日滿將兵の勞苦をありの儘御覽遊ばされ御泊所の御不自由も將兵の勞苦を偲べば滿足である旨の有難き御言葉あり、また松花江上軍艦航行中兵士の食事を二度迄も御自ら御試食あらせられ開拓地の狀況に深く御關心を寄せさせられ開拓地にては農家に御立入り仔細に御視察あり高齢、孝子、節婦功勞者等に御優しき御言葉を賜る等御仁慈の程感激措くあたはざる處であります、特に御巡狩各地に於いて一般官民の民族の如何に係らず渾然一體をなし、民族協和の實

君民一體の

を擧げ奉迎に行事に赤誠溢るゝ光景を呈し陛下には御滿悅の御様子を拜しまして感激の涙禁ずる能はざるものがありました、是れ偏へに聖德の然らむるところとは言へ精神的連鎖の鞏固なるものあるを思ひまして大滿洲帝國の盤石の基礎の確立しあるを確信すると共に國家の爲慶祝に堪へざる次第であります

興亞院陣容機構は改變せず

【東京國通】阿部新內閣は事變處理を第一義とし對支工作の進展に主力を注ぎ、興亞院現在の陣容機構には何等變更を加へぬことに決定してゐる

皇帝陛下 新京驛に御安着

組閣順調進行
けふ中には親任式

【東京國通】阿部信行大將の組閣工作は順調に進んで居るが、廿九日午後十一時までに決定せる新內閣の顏觸れは左の如くである、殘るは鐵道、遞信の二大臣のみとなり、遲くも卅日中には親任式が擧行されるものとみられる

新閣僚陣容

首相	陸軍大將	阿部信行
外相	(兼攝)	阿部信行
內相	元法相	小原直
藏相	企畫院總裁	青木一男
陸相	陸軍大將	畑俊六
海相	海軍中將	吉田善吾
法相	名古屋控訴院檢事長	宮城長五郎
文相	元內相	河原田稼吉
商相	商工會議所會頭	伍堂卓雄
農相	(兼任)	伍堂卓雄
遞相		未定
鐵相		未定
拓相	衆議院副議長	金光庸夫
厚生相	(兼任)	小原直
內閣書記官長		遠藤柳作
法制局長官		唐澤俊樹
企畫院總裁	(兼任)	青木一男

寫眞 上から阿部首相、畑陸相、吉田海相、青木藏相、小原內相、河原田文相、左へ伍堂商相、金光拓相、遠藤書記官長、唐澤法制局長官

英大使ベルリン着
ヒ總統に回答文手交

【ベルリン廿八日發國通】ヘンダーソン英大使は英國の對獨回答を携へ午後八時卅三分空路ベルリン着、クーロンドル佛大使と協議の後十時十五分慌しくウイルヘルム街の總統官邸に入りヒトラー總統と會見右回答を手交しこゝに歐洲和戰の運命を決する重大會談は開始された

【ベルリン廿八日發國通】ヒトラー總統とヘンダーソン英大使の歷史的會見はリッペントロップ外相同席の下に十一時四十五分まで續き前後一時間半の長きに及んだ右會談の最中ゲーリング空相が愴惶として總統官邸に駈けつけ、いやが上にも空氣を緊張させたが、和戰何れか未だ窺知されない

【ベルリン廿九日發國通】ヒトラー總統はヘンダーソン英大使と一時間半に亘り會見の後直ちに首腦全部を總統官邸に召集し重大協議を開催したこの協議は廿八日深更から翌拂曉にかけて徹宵で續けられ總統官邸は物々しい空氣に包まれてゐる

和蘭政府動員

【ヘーグ廿八日發國通】オランダ政府は廿八日各種動員令を發令、その他國防措置を講ずるに決し參謀總長レイン・ダース中將は陸、海總司令に任命された

瑞典外相オスローへ

【ストックホルム廿八日發國通】北歐スカンヂナヴィア諸國中立維持會議出席のため、スエーデン外相サンタル氏は廿八日オスローに向け當地を出發した(DNB)

英兵五千 地中海に待機

【ベルリン廿八日發國通】ストックホルムよりDNB來電によれば地中海某方面に向ふ英國軍五千は、地中海艦隊と連絡待機するため、フランスの某地に上陸した

和蘭女王中立を要望

【アムステルダム廿八日發國通】ドイツDNB通信社報道によれば、オランダ國女王は刻々と迫るヨーロッパの危局に直面して廿八日全國民に對し同國政府は萬一の場合、局外中立要望の聲明を發した

ウクライナ政治團に突如大手入

【ワルソー廿八日發國通】當地官憲は廿八日突如ウクライナ人政治團體たるウンドウ黨に對し手入れを行つたが、同黨に於て最近決議せられたレンブルグ問題解決案ならびにウクライナ自治問題に關する印刷物ほか多數が沒收せられた(DNB)

カバンは專門店へ
新京吉野町銀キネマ前
大一カバン店
祝町二丁目附屬工場 電話(三)五〇九六番

更始一新の舞臺
乘出す新大臣の横顏

畑俊六大將

【東京國通】新陸相畑俊六大將は餘りにも有名である、昨年五月日旗麟る徐州城頭に斜陽を浴びて中支軍最高指揮官たりし大將が、南下した寺內大將と固く手を握合つてゐる寫眞は國民の到底忘れ得ぬものであらう、本年六十一歲、東北の產陸士十二期砲兵科の出身今は亡き兄英太郎大將と共に赤貧洗ふが如き家庭に人と成り、相扶けて兄弟打揃つて陸軍大將の榮位をかち得たのも亦有名な話である、兩大將の兄弟愛は極めて細やかで大將が中支方面最高指揮官として征旅に赴く際にも亡き英太郎大將の未亡人に請ひ兄大將の遺愛の軍刀を佩しその遺刀に對することさながら、兄大將に對する如くだつたといふ、大將の士官學校同期生には現北支方面最高指揮官杉山元大將、小磯前拓相があり、府立一中時代の同級生には鹽野前法相等があり、大將は永い忍苦の生活から極めて人情味厚く、また快刀亂麻を斷つ鋭い頭腦と豐かな情操をもつ近代的武將の典型で、本年初頭赫々たる武勳を樹てゝ歸還後は寸暇を割いて部下將兵の見舞に日を送り、徐州入城の思ひ出も深い本年五月廿五日に侍從武官長の御命を拜し恐懼側近に奉仕してゐた

外相、重光大使有力

【東京國通】阿部首相は外相に駐英大使重光葵氏を起用する意向で同大使の歸朝するまで外相は首相兼攝に決定した【寫眞は重光大使】

越境敵軍猛爆擊

【バルシャガル二十九日發國通】廿九日午前八時半秋空高くからりと晴れた絕好の飛行日和を利しわが陸の荒鷲〇〇機は見事な編隊をもつて敵陣を爆擊これに多大の損害を與へた、折から外蒙より飛來せる敵機約三十機と遭遇壯烈なる空中戰を展開忽ち敵編隊陣に突入、右に左に之を追ひつめ猛攻を浴せれば敵機忽ち一機二機火を吐いて墜落、敵機は周章狼狽編隊を亂して外蒙領へ遁走した

新法相宮城氏

【東京國通】新法相に決定した宮城長五郎氏(六二)は東京地方檢事正の時代に昭和七年から同九年にかけて驚天動地の五・一五事件をはじめ神兵隊事件、黑色ギャング事件、帝人事件、東京市會瀆職等世人の記憶に殘る大事件の數々を快刀亂麻の手腕をもつて處理し、檢察界切つての犀利な頭腦を謳はれた人で五尺をこそこの短軀を濃い和服に包んで腕組しつゝ名古屋檢事長室にどつかと腰を下したところはどうして只の司法官ではないぎよろりと金壺眼を光して「司法部は平時の武力ぢや」と野太いバスで云ひ切る激期の日本の生々しい現實に身をさらして〇へ上げたたくましい精神力、ぴり〳〵と感じさせる純司法畑出身の逸材、鹽野前法相、潮元內相等と同期の明治三十九年東京法科出

青木、伍堂兩氏

阿部內閣の藏相に青木一男氏商相に伍堂卓雄氏が各々決定したことに對して滿洲國政府及び財界では左の如き意向を有し滿洲國としての立場から大いに賛意を表してゐる、即ち青木氏は曾つて對滿事務局次長の職にあつて日本の對滿政策に直接衝に當りその後は企畫院次長、同總裁となつて日滿一體の生產力擴充計畫樹立並に戰時經濟施策に當つて來た人でその間滿洲產業五ケ年計畫の樹立並に修正に關しては日本側代表として折衝審議に携へてゐる等の經緯もあり日本の財政關係人の中でも對滿認識の最も深い人の一人であり星野總務長官とは大藏省での同僚で親密なる友人關係を結んでゐることも滿洲として心強いことである、一方伍堂氏も曾つて昭和製鋼社長、滿鐵理事として滿洲の事情には精通し滿洲國各界の人々に知己も多く、その後商相商工會議所會頭と日本の要職に歷任中も大陸政策とは極めて接觸面が大きかつた、最近東亞時局の進展と共に生產力擴充、戰時經濟的諸政策に關して日滿は日々に一體化の度を加へ今後も益々その必要に迫られてゐる折柄、かゝる對滿認識の最も深い兩氏が經濟關係兩相に就任したことは滿洲國側として極めて賴もしき限りだとしてゐる

人事往來

▲吉川達四郎氏(奉天鐵道局長)二十九日來京ヤマトホテル
▲黑柳安二郎氏(日大教授)歐羅ホテル
▲太田嘉助氏(金澤高工教授)同
▲八東利雄氏(延和金鑛)同

偶語

獨逸外相は我が大島大使の質問に對し、日獨伊樞軸は遺憾ながら修正せざるを得ないといつたさうである▼また獨逸の諸新聞は獨ソの提携は兩國の傳統なりと稱し國をあげて其の外交の軌道に復せるを謳歌してゐる▼日獨の親善は彼のなほ說く所であり我れもまた獨逸を敵とせんとするものに非ざれど▼獨逸國民のソ聯に對し日本に對する感情の濃淡知るべきである▼獨ソ不侵略條約締結の報が傳はりてもその全貌の明かならざりし時は我が國の一部には▼なほ日獨伊軍事同盟を唱ふる人があつたが條約第四條は其の明文に不參加を規定し居れば今後問題となる餘地はない▼この獨ソ條約が因で倒れた平沼內閣のあとを襲ふた阿部內閣は▼日獨伊防共協定締結に狂氣して喜んだ國民の頭から一刻も早く獨逸に對する依賴心を拂拭し▼自主獨往に還すことゝ事變の處理が大眼目でなくてはならぬ

球十餘個に相當

肝油問答

男「先生、夏まけの豫防に肝油がよいと聞いて、服み始めようと思ひますが冬はとにかく、夏になると……」
先生「量が多い……服みにくい……お腹にもたれ易いと言ふのですか?」
男「さうです。何しろ油だと毎回一-二匙は服まなくてならず、球でも十個以上も必要ですからね…」
先生「しかし肝油が必要なのは榮養がとれなくて抵抗力の弱りがちな今ですよ。だが心配は無用です。肝油も昔のまゝではありません」
男「肝油にも、今昔があるのですか、それはどういふわけです?」

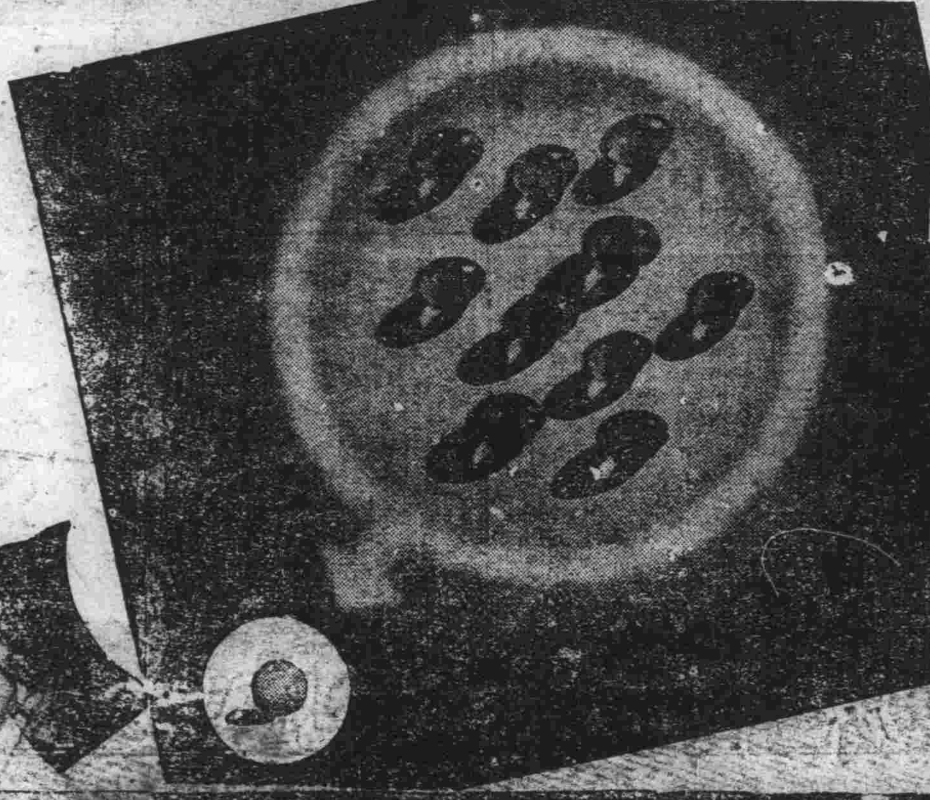

先生「これまで肝油が効くのは油であると考へられてゐたのです。ところが近ごろ油ではなくてその中に含まれてゐるビタミンADが効くのだと判つたのです」
男「なるほど、では油よりビタミンADをとることですね」
先生「そこで今ではハリバのやうな油が少くてビタミンADの濃厚な肝油が用ひられるのですよ」
男「あゝ、あの一粒肝油ですか」
先生「たつた一粒が十餘個の球に相當するから、用量が少くて、その上生臭くないのです」
男「だから胃腸にもたれず、夏でも樂に服めるといふわけですね。よく分りました。早速ハリバで暑さ負けを追拂ひませう……」

ハリバ
百粒 五百粒
東京・大阪 田邊商店

社説　外交の見透しについて

獨逸と深い盟交を結んで居ると信じて居り、防共協定を更に强化しようといふ企圖すら進められようとしてゐた時に、その當の獨逸がソ聯と結び防共協定をないがしろにしたやうな條約を結んでしまつた。しかし日本はそれが正式に發表されるまでそれについて何ら知るところがなかつたといふのについては、いかに近時の國際政局の變轉にめまぐるしいものがあるとはいへ今更らに外交の見透しといふことの重要性を考へさせ、また情報蒐集の完備の必要を痛感せしむるものがあつたのである。われらは思ふのであるが、外交のテクニックの上の巧拙などはまだしも第二義的なことゝ言ふことも出來るであらう。もとよりそれとても上手なのにこしたことはないが、外交にはもつと根本的なものがあると信ずることは決して誤りないであらう。ただ國際政局の動向についての見透しだけは最も正確な、誤ちのないものがなくてはならぬと考へるのである。そしてそのためには情報蒐集のための周到な布陣がなくてはならぬのである。日本はこれまでさうした用意に於いて缺くるところはなかつたであらうか。近時の種々の出來事を通じて考へるとき、われらはさうした懸念を持たざるを得ないのである

自主獨往の强力外交、それはもとより現下の情勢が日本に要求してゐるところではあらう。しかしそれだからと言つて、獨善主義は堅くいましめねばならないのである。外交の要諦は猪突猛進にはない。よく世界の情勢を判斷し、その趨く所を察し、その上で適切有效、誤るなき方策を强力に遂行して行くことが肝要なのである。これがためには、いかに東亞に於ける問題の處理に多忙であらうとも、われらは西歐について、米國についての研究を怠ることは出來ない。新しい東亞の建設といふことが强く叫ばれた背後に或ひは更もすると西歐・米國についてのわれらの研究を怠るに至るやうな弊害が生じて來てはゐなかつたであらうか。歐洲・米國の動きについての判斷をなすための資料を得るにも缺乏感を抱かざるを得ぬやうなさうした傾向が生じてはゐなかつたであらうか、最近の事例はかかる時弊を突いた最も良い教訓であつたとも考へ得るのではないか。これはまことに事の當面に立つ者のみの責任ではない、國民全體としてこれに當つて行かなければならぬ問題なのであるわれ〳〵はわれ〳〵の日常生活に於いて一層ひろく世界的な廣範圍に亘つての視野といふものが取り入れられて然るべきだと思ふのである。そのやうな基礎があつてこそ國際政局の正しい見透しといふことも可能たり得るであらう。

監察令（中）　九月一日より施行

第十三條　各部監察使は當該部の簡任官中より各部大臣之を命じ左に掲ぐる官署及特殊團體に對し綜合監察を行ふ
一、各部及各部大臣の管理に屬する官署
二、各部大臣の監察を受くる特殊團體
各部監察使には補佐官及隨員若干人を附す
補佐官は當該部の監察擔當の參事官又は理事官若は技正の外當該部の高等官及特に必要ありと認むるときは官吏以外の適任者中より、隨員は當該部の委任官中より各部大臣之を命じ又は委囑す

第十四條　省監察使は當該省の簡任官又は已むを得ざるときは薦任官中より省長之を命じ左に掲ぐる官公署及特殊團體に對し綜合監察を行ふ
一、省及省長の管理に屬する官署
二、市、縣、旗、警察廳及特に必要と認むる街又は村
三、省長の監督を受くる特殊團體
省監察使には補佐官及隨員若干人を附す
補佐官は當該省の監察擔當の參事官又は理事官の外當該省の高等官及特に必要ありと認むるときは官吏以外の適任者中より、隨員は當該省の委任官中より之を命じ又は委囑す

第十五條　新京特別市監察使は新京特別市の簡任官又は已むを得ざるときは薦任官中より新京特別市長之を命じ左に掲ぐる官署及特殊團體に對し綜合監察を行ふ
一、新京特別市及新京特別市長の管理に屬する官署
二、新京特別市長の監督を受くる特殊團體
新京特別市監察使には補佐官及隨員若干人を附す
補佐官は新京特別市の監察擔當理事官の外新京特別市の高等官及特に必要ありと認むるときは官吏以外の適任者中より、隨員は新京特別市委任官中より新京特別市長之を命じ又は委囑す

第十六條　首都警察總監は首都警察廳の簡任官又は已むを得ざるときは薦任官中より首都警察總監之を命じ左に掲ぐる官署及特殊團體に對し綜合監察を行ふ
一、首都警察總監の管理に屬する官署
二、警察總監の監督を受くる特殊團體
首都警察廳監察使には補佐官及隨員若干人を附す
補佐官は首都警察廳の監察擔當理事官の外首都警察廳の高等官及特に必要ありと認むるときは官吏以外の適任者中より、隨員は首都警察廳委任官中より首都警察總監之を命じ又は委囑す

第十七條　總務廳の監察擔當參事官は左の事項を管掌す
一、特命監察使及總務廳監察使による監察に關する事項
二、各部、省、新京特別市及首都警察廳の行ふ監察に對する連絡調整
三、總務廳監察使の監察を受くべき官公署及特殊團體に對し國務總理大臣の命により行ふ一部監察

第十八條　各部の監察擔當の參事官、理事官及技正は左の事項を管掌す
一、各部監察使による監察に關する事項
二、各部の監察使の監察を受くべき官公署及特殊團體に對し各部大臣の命により行ふ一部監察
各部大臣はその所屬の監察擔當の參事官又は理事官若は技正をして當該部の主管事項に付當者に對し一部監察を行はしむることを得

第十九條　省の監察擔當の參事官及理事官は左の事項を管掌す
一、省監察使による監察に關する事項
二、省監察使の監察を受くべき官公署及特殊團體に對し省長の命により行ふ一部監察

再修正の要ある產業五ヶ年計畫
大阪の經濟懇談會出席　岸總務廳次長

【大阪國通】來朝中の岸總務廳次長を迎へ、政治經濟研究會、大阪商工會議所、大阪工業會、同商業會、同經濟會の五團體では廿八日大阪倶樂部に經濟懇談會を開催、席上岸次長は滿洲經濟の現狀ならびに日滿經濟ブロック强化策につき大要左の如く述べ注目を惹いた

一、滿洲國五ヶ年計畫は第三年に入つたが鑛業、農畜產交通、通信等國策關係上重要なものは豫定の九〇%乃至一〇〇%の成績を示し特に交通、通信は一二〇%の好成績だ、貿易に就いて見ても日本より滿洲への輸出は五ヶ年計畫實施前まで年五億圓だつたものが昨年は十億圓となり本年は十三、四億圓に達するだらう、而して同計畫實施以前には日本よりの輸入は消費材が主で生產材は數百萬圓に過ぎなかつたが、昨年は生產材は二億圓餘に上り本年は更に增加の見込みである

一、五ヶ年計畫は順調に進みつゝあるが最近の情勢はこれが再修正を必要とするに至つた、即ち滿洲國の資源を再檢討し日滿支一體經濟即ち所謂東亞アウタルキーを確立するの時期に至つたからである

一、滿洲資源の開發は既に手をつけたものは相當進捗してゐるが尚その他に資材、人材等に關し手がついてゐないものが澤山ある、內地資本の尙一層の積極的な滿洲流入が望ましい

中央卸賣市場の再檢討
物資委員會で論議されん

中央卸賣市場制度は建國日淺き康德元年十月中央卸賣市場法が實施され、康德四年一部分の改正を見て今日に至り、之に基いて新京其の他大都市に卸賣市場會社が創立され、一般市民に直接關係のある魚肉鳥類をはじめ蔬、蔬菜及び果實等を取扱ひ市民の臺所に大きな貢獻をなして來た

然るに滿洲經濟事情の變遷、戰時適正物價形成、低物價政策等確立の必要が叫ばれるに及び之等の取引過程にも影響を及ぼすところとなり元來自由主義的色彩の濃厚な日本市場法をそのまゝ取入れた滿洲中央卸賣市場制度の改正が要望され、當局をはじめ生活必需品會社、市場關係者の間にも取上げられるに至り、必需品の低物價政策强化に伴ひこの空氣は漸次濃化する傾向にある

その改善を要望さるゝ所以のものは自由取引制度の弊害を補整なし計畫取引機構への移行が基本的問題であるが之が個別的缺陷補整を要するものとして指摘せらるゝものは委託、競賣、卸賣價格の三制度に集約されるが派生的問題として市場會社構成の矛盾が論議の中心課題となつて來たので、之等の問題が近く第一回審議を行ふ物資委員會第二分科會（生活必需品物價審議）の議題として取上げられ檢討される筈で、この結果に依り市場制度の改編が愈々具體化される筈である

今回改革俎上に上る諸問題の論議點は大要左の如きものである

＝委託制度＝

現在生產者或ひは出荷者が販賣を卸賣業者に委託して一定の手數料金を支拂ふことになつてゐるが、取扱品目は所謂生物と乾物とに大別され生物は市場到着當時腐敗せる場合等は卸賣業者等に責任はなくこの負擔は委託者たる生產業者が負ふことになつて居り、生產者に不安を與へ取引の圓滑を缺く點あり、この點を再檢討すると共に市場にて取扱ふものは生物のみとし、乾物漬物等の比較的腐敗性の少きものは必需品會社の支店出張所に委託取扱はせると言ふものである

＝糶制度＝

現在の市場制度の基幹であるが（根本的には國家計畫經濟とは相容れぬ自由主義的なもので、物が豐富で放任する場合はよいが現在の如く物の不足が多い場合には需給の均衡がとれず、適正價格を形成し得ない、この改革は糶賣制度を廢し、季節別「品種、品質別に値段を構成し、品不足出廻り關係による入爲的操作を排除すると言ふ論議が相當强く從つてその日、その日に依つて暴騰暴落の莖が、短縮されるが値鞘の責任は市場會社が負ふもので、安く仕入得る場合は市場會社が積立金の如きものにして損失を補塡せしめやうとするものである

＝卸値操作＝

現在仲買人が卸賣等へ賣る場合は何等の制限が加へられず、これがため不正商人が暴利を貪り、物價吊上げの原因ともなり、低物價政策とは相容れない現狀にあるので、この間の取引値段にも一定の手數料の如きを定めると言ふ氣構へが當局者に强く動いてゐる模樣でこれと共に小賣價格等も決定される運命にあるが、生物であるため之に對する制度の確立は頗る難事であり凡ゆる觀點から對策が講じられるだらう

＝市場會社＝

市場制度改編には當然この問題が論議されるが、現在の手數料或ひは仲買人の小賣業等の問題があり、機構自體に再檢討を要すべき點が多々あり、この點については監督の立場にある市公署當局とも充分話合ひ、再檢討を行ふものと見られるが、大體必需品會社の資本肩替りによる參加は確實と見られ、これにより改革の火蓋が切られるのではないかと見られる、要するにこの問題については市民と直接に關係あり延いては物價形成に重大なる關聯を要することなので當局も愼重を期してゐる

防毒資材取締法
廿八日公布の全文

二十八日公布された防毒資材取締法全文左の如し

第一條　本法に於て防毒具と稱するは毒性の瓦斯、煙霧液體、粉塵等に對する防護具を謂ふ
一、第一種防毒具
防毒面（酸素呼吸器を含む）防毒衣、防毒手袋防〇靴、防毒罐函並に防毒面の覆面、呼氣辨及吸收罐
二、前號以外の防毒具にして前項の防毒具と同一の性能を有するもの
第二種防毒具
第一種に屬せざる防毒具

第二條　本法に於て防毒檢定器と稱するは毒性の瓦斯、煙霧、液體、粉塵等を檢知する器具及防毒具の性能を檢査する器具を謂ふ

第三條　本法に於て防毒藥物と稱するは左の各號の一に該當する藥物を謂ふ
一、防毒面吸收罐又は防毒罐函に使用し防毒の效能ある藥物
二、毒性の瓦斯、煙霧、液體、粉塵等の檢知の效能ある藥物
三、防毒の效能あるものにして民生部大臣の指定する藥物

第四條　本法に於て防毒具材料と稱するは防毒具の製造又は修復に使用する物にして民生部大臣の指定するものを謂ふ

第五條　第一種防毒檢定器を製造、若くは輸入し又は販賣せんとする者は民生部大臣の許可を受くべし
第二種防毒具、防毒藥物又は防毒具材料を製造若は輸入し又は販賣せんとする者は省長の許可を受くべし

第六條　第一種防毒具又は防毒檢定器の製造者又は輸入者其の製造又は輸入したる第一種防毒具又は防毒檢定器に付國務總理大臣及び民生部大臣の定むる所に依り檢定を受くべし
前項の檢定に合格したる第一種防毒具又は防毒檢定器には檢定證印を附す
第一種防毒具又は防毒檢定器の製造者、輸入者又は販賣者は前項の檢定證印なき第一種防毒檢定器を讓渡することを得ず

第七條　防毒藥物、防毒具、防毒檢定器又は防毒具材料の製造者又は輸入したる防毒具、防毒檢定器、防毒藥物又は防毒具材料に民生部大臣の定むる事項を表示し、且性能說明書、又は效能說明書を添附すべし
防毒面吸收罐には前項の外民生部大臣の定むる性能標識を附すべし、防毒具、防毒檢定器、防毒藥物又は防毒具材料の製造者、輸入者又は販賣者は前二項の規定に依る表示、性能說明書又は效能說明書及性能標識なき防毒具、防毒檢定器、防毒藥物及防毒具材料を讓渡することを得ず

第八條　第一種防毒具又は防毒檢定器の修復を業と爲さんとする者は省長の許可を受くべし

第九條　前條の修覆業者は其の修覆したる第一種防毒具又は防毒檢定器に付國務總理大臣及民生部大臣の定むる所に依り檢定を受くべし
前項の檢定に合格したる第一種防毒具又は防毒檢定器には檢定證印を附す
前項の檢定證印な第一種防毒具、又は防毒檢定器は之を修覆したるものとして交付することを得ず

第十條　省長は當該官吏をして防毒具、防毒檢定器、防毒藥物又は防毒具材料を製造、貯藏又は販賣する場所を巡視せしめ、防毒具、防毒檢定器、防毒藥物、防毒具材料又は營業上の帳簿その他の書類を檢査せしめ、又は關係人を尋問せしむることを得

第十一條　防毒具、防毒檢定器、防毒藥物、又は防毒具材料の製造者、輸入者若は販賣者、又は第八條の修覆業者、その業務に關し犯罪若は不正の行爲ありたるとき、又は本法に違反したるときは民生部大臣又は省長はその許可を取消し、又は營業の停止を命ずることを得

第十二條　第五條第一項、又は第六條第三項の規定に違反したる者は三年以下の徒刑、又は三千圓以下の罰金に處す

第十三條　第五條第二項、第七條第三項、第八條又は第九條第三項の規定に違反したる者は一年以下の徒刑、千圓以下の罰金又は拘留若は科料に處す

第十四條　左の各號の一に該當する者は五百圓以下の罰金又は拘留若は科料に處す
一　第十條の規定に依る當該官吏の職務執行を阻障し又は尋問に對し答辯を爲さず若は虛僞の辯を爲したる者
二　第十一條の規定に依り營業の停止を受け其の期間滿了前當該營業を爲したる者

第十五條　前三條の規定の適用に付ては康德五年勅令第二百二十五號行政法規の罰則適用に關する件に依る

第十六條　本法中省長とあるは首都警察廳管內に在りては警察總監とす

第十七條　本法は軍用に供する防毒具、防毒檢定器、防毒藥物及防毒具材料に付ては之を適用せず

附　則

本法は康德六年九月一日より之を施行す
防毒具、防毒檢定器、防毒藥物又は防毒具材料にして本法施行の際現に存するもの及本法施行の日より二月以內に製造又は輸入を完了するものに付ては第六條及第七條の規定は之を適用せず

獨波直接交涉を英は阻害せず
和戰の鍵はヒ總統の反應如何

【ロンドン廿七日發國通】英國政府は前後二回に亘る緊急閣議を開きヒトラー總統の申出を愼重に檢討した結果對獨回答の大綱を決定、廿八日正午からの第三回閣議で回答案を可決した上、ヘンダーソン大使が右回答を攜行してベルリンへ急行することゝなつたが確聞するにヒトラー總統はダンチヒ及び廻廊問題と獨波兩國の關係から歐洲に關するドイツの全般的要求、獨ソ兩國間の不可侵條約、英獨兩國間の關係等に亘り縷々所信を披瀝した模樣である

而して右申出の內容として傳へられる所は左の通りである

一、ドイツ政府としてはポーランド問題について西歐各國の介入容認出來ない

一、ポーランド問題が即時和平解決される場合にはドイツ政府でも國際會議に參加し植民地軍備縮少、國際貿易等の諸問題ならびに長期に亘る相互保障條約等についても協議する用意がある

ヒトラー總統は特に英獨兩國間には植民地問題以外重大なる紛議なく植民地問題は武力に訴へず解決出來る旨を强調、英波兩國間の相互援助條約の廢棄を示唆したと解せられ、これに對して英政府はポーランド政府に對する公約は飽まで尊重し、且つ戰爭回避の代償としてポーランド政府に和協を勸告することは全然出來ない

一、適當なる基礎において獨波兩國政府が直接交涉の出來るやうな雰圍氣となれば英政府においては右交涉を阻害しない旨を闡明するものと見られる、同時に直接交涉には三ケ月乃至六ケ月の長期に亘り武力壓迫の行爲が除去される必要ある旨を說き且つ獨波間の取極めには國際的保障を必要とする旨附言することゝならう要するに英政府の回答に對するヒトラーの反應如何で和戰何れかに決定するが、イタリー政府が何等戰備を整へる樣子もなくスペイン政府の去就亦不明のためヒトラーとしても相當愼重な態度で出よう、萬一英國側の回答を一蹴して軍事行動に訴へる場合には英佛兩國としては卅日または卅一日議會において宣戰を布告するの止むなきに至るであらうと稱してゐる

天津避難民　五割引きで輸送

未曾有の大洪水に見舞はれた天津居住の日本人避難民は連日二百名、三百名と着のみ着のまゝの悲慘な姿で海路大連に押掛けて來、更に內地へ避難してゐるが、大阪商船では內地行のこれら避難民に對しては領事の證明書を有し或は罹災者と認定される者に限り既に準備中の天津、大阪線同株三等運賃を五割引とすることに決定、廿八日大連解纜の鴨綠丸より實施した、その他天津、大連汽船でも避難民運賃割引に關し考慮中で、大體領事又は同社天津支店長の證明書を有する者に限り三等五割乃至三割引とする模樣である

官行斫伐同業會　設立準備打合せ

官行斫伐事業にからむ不明朗なる空氣を一掃し業者の品位向上相互の親睦及び業務經營上の研究改善等を目的とする社團法人官行斫伐事業同業會創立委員會は廿八日午前九時より日滿軍人會館において開會委員長棒葉滿林理事長の外政府側より三島林野局利用科長本村政科長臨席彼末（新京）加美永（哈爾濱）柳澤（黑河）氏等業者代表約二十名と共に設立經過報告定款及豫算案の審議總會順席の決定、役員選擧等に關し打合せを行ひ午後四時散會した、なほ創立總會は來る三十日午前十時よりヤマトホテルに於て開催の豫定

醫療機關の無い　郊外農村地區
市公署、醫療班派遣

＝醫療機關に惠まれぬ郊外農村地區に市公署からの溫い贈りもの＝

國都に於ける醫療機關の分布狀態はかつて傳へられた如く甚だ不公平でその施設なき新市街、郊外居住者から速かなる施設を叫ばれて來たが、市公署衞生處ではこの要望に應へるべく爾來計畫をすゝめ實現を期しつゝあるが、その第一歩として醫療機關を持たない農村地區に對し九月一日から市公署の醫師並に看護婦からなる『施療班』を派遣、病める農村民衆の診療に當り常備藥を配布することゝなつた、この報は早くも農村地區に傳へられ各村人達から千秋の思ひで待たれてゐる

第三回專檢　十月六日から六日間

在滿日本大使館教務部に於ては本年度第三回專門學校入學者檢定試驗を實施することゝなつたが、受驗希望者は九月卅日迄に願書を在滿洲國大使館教務部に受驗手數料五圓を添附して提出すればよい、試驗地は滿洲に於ては新京、奉天の兩地である、試驗日割は左の通り十月六日から十二日までゞある

	男子	女子
六日	修身、公民科	修身、公民科
七日	國語、漢文	國語、家事
九日	歷史、地理	歷史、地理
十日	數學、物理	數學、理科
十一日	化學、博物	裁縫
十二日	外國語、圖畫	

毛皮輸出商指定
＝經濟部發表＝

經濟部では貿易統制法第四條第一項により毛皮輸出商を八月廿九日附を以て左の通り指定した（括弧內は商會所在地）

△アー・エス・ゴールド・アンド・ボレーテッド（哈爾濱）△ファー・イースト・ファーコムパニー（同右）△三井物產株式會社（同右）△シームセン・アンド・コムパニー（奉天）△株式會社兼松商店（同右）△亞細亞毛皮株式會社（同右）△カプラン・アンド・ワルシヤフスキー（哈爾濱）△カルローウイチ・アンド・コムパニー（奉天）△メルチエス・アンド・コムパニー（同右）△マンチエー・アメリカン・コーポレーション（哈爾濱）△アイ・ゲドベサル（同右）△ゼリコフスキー・ブラザース（哈爾濱）△トツベル・ブラザース（同右）△アー・ヤノーワイチ（哈爾濱）△ジヨセフ・チエルニヤフスキー・インコーポレーテツド（同右）△ジー・エプシテイン・アンド・ジー・ウエルコーウイチ（同右）△デー・アブラモーウイチ（同右）△三菱商事株式會社哈爾濱支店（同右）△チユーリン株式會社（同右）△ハルビン・ファーコーポレーション（同右）△チヤイナー・ファー・ネレーデイング・コムパニー（同右）△ムクデン・トレデイング・コーポレーション（同右）△カル・ウオルター・アンド・コムパニー（奉天）△東亞毛皮革株式會社哈爾濱工場（哈爾濱）△滿洲駒井洋行（同右）△エス・ヒートマン・アンド・エス・ローゼン（同右）△ジイ・カフステイン・コムパニー（同右）△チヤイナ・マン・ウエイ・ファー・コーポレーション（同右）

日本海產物販賣會社創立

【東京國通】滿洲支那及び南洋方面向けの本邦主要輸出產物の一元的販賣統制機關として設立準備中であつた日本海產物販賣會社（資本金三百萬圓）の創立總會は廿七日午前赤坂山海堂で開催、定款の承認、役員の選任を了し社長には現全國漁業組合聯合會々長高草美代藏氏が就任した

高野教諭奉仕地で病む

關東州學校職員勤勞奉仕隊は目下黑河省現地において尊き奉仕を續けつゝあるが、一行に參加した大連商業學校教諭高野慶壽氏は奉仕地において腸チブスに罹り、同地〇〇病院で治療中であるが、經過は頗る憂慮されてゐるので嚴父高野茂嘉範士は現地に急行した、一方大連商業學校からも木村、安藤兩教諭を現地に急派し職員生徒一同その快癒を祈つてゐる

羅馬市燈管施行

【ローマ二十八日發國通】ローマは二十七日夜から遂に燈火管制に入つた

商況　後場　元日

各地株式市況

●大連株式（短期）　寄付　大引

五品　大新　新東　滿業　同紡　鐘新　滿燦　土木　豆新　[illegible]

●奉天株式（短期）　寄付　大引

新鐵　滿東　大業　鐘新　同紡　滿鐵　[illegible]

手形交換高（二九日）

一〇五枚、[illegible]

明るい店で良い品を
家具の店
片岡洋行
東二條通十九・電③四七六三番

機械用純國產金切鋸及手挽用
日星滿士號
品質優秀　耐力絶大
大阪市西區立賣堀北通四丁目（電停前）
八木機械工具合名會社　元壽發
振替大阪三九二四九番　電話新町(53)二六〇四

新京八島通三〇
加藤葬儀社
電③三一〇八番　三五九一番

兎を養へ　年に數千圓收入ある說明書申込次第無代進呈す
種兎分讓　シルバーホワイト、チンチラ、レツクス、銀狐兎、ニユージランドホワイト、レキス各種安價に提供す
丸金種畜場
營業所　岐阜市長良高見（振替名古屋四五八〇番）

美味求眞！
江戸前の
立喰壽司
三笠町三丁目（永樂館通）
すし竹
電呼③二〇八五番

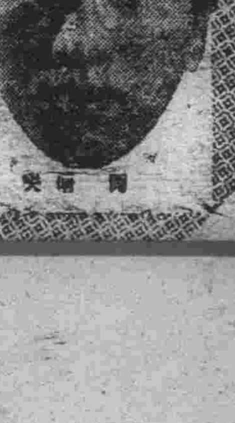
岡晴夫の二大ヒット盤
上海の花賣娘
川俣榮一詞・上原げんと曲（片面）想ひ出のパレホ　松山映子
港シャンソン
內田つとむ詞・上原げんと曲（片面）支那夜曲　夏目榮子
キングレコード
各一枚　一圓六十五錢
岡晴夫

匂ひこぼれる髪・誇らしい髪！
それは　金鶴が創りなす髪！
金鶴香油
本舖　株式會社野村商店

協和欄

綱領

一、滿洲帝國協和會は唯一永久、擧國一致の實踐組織體として政府と表裏一體となり
一、建國精神を顯揚し
一、民族協和を實現し
一、國民生活を向上し
一、宣德達情を徹底し
一、國民動員を完成し
以て建國理想の實現、道義世界の創建を期す

協和會問答

協和會の本質―協和會とは何か（九）

問　お話を承つてゐると、どうも私の腑に落ちないところがあるのですが。私は協和會員となるには、建國精神の熟烈な體得者でなければいけないと聞いて居りますが、熟烈な體得者となるには相當の精神的修練を經なければならぬと思ひますが誰でも協和會精神に共鳴すれば協和會員になれるのですか。

答　我國の思想政治經濟を指導すべき人は、建國精神の熟烈な體得者でなければいけません。しかし協和會員は總て指導者になるわけではありませんから、先づ建國精神に共鳴し協和會に入つて建國精神の體得に努め之を實踐して行かうとする人ならば誰でも協和會員となれます。この樣な會員が澤山出來て來るうちに、其の中に他の會員より一際すぐれて信念に燃え之を實行する力も強く、民衆を指導する力量もある人が現れて來ます、かう言ふ指導的な力を持つた人が集つて所謂「建國精神の最高熟烈なる體得者の集團」が出來るわけです。之が政府に入り又は野に在て協和會の組織を通じ思想、政治、經濟を指導し民衆と一體となつて之を動かして行くとき初めてよい國が出來るわけです

問　協和會は政府の精神的母體であると云ひますが、之はどう云ふことですか。

答　協和會は建國精神をしつかりと握り、之を發揚し高めて育て、之を永久に護り育て行く使命を持つて居ます、故に協和會は建國精神の大本山であり、我が滿洲國に於て働くべき人はこの大本山に於て建國精神の修業をして、始めて建國精神の體得者となれるわけです。つまり建國精神の體得者を宿し育て生み出すものは協和會です。官吏は協和會と云ふ母體から生まれる。だから協和會は政府の精神的母體です。精神的母體と云ふ言葉には更に二つの意味があります。後にお話する通り、協和會は建國精神の無限の護持者となり絶えず建國精神を宣布し、人々に精神的生命を興へる。精神的母體と云ふとき之を指すことがあります。又協和會運動が盛んになり、將來完全な國民組織體が作られ、官民一致の理想的政治が行はれる樣になつた時には、我國の政治經濟文化の指導力は協和會に宿ることになります、即ち協和會は人的資源の培養所であると同時に重要政策の源泉であり、我國の政治、經濟、文化の各方面に亘り之を指導して行くことになるわけです。精神的母體とは之を指して云ふことがあります。

本年度全聯へ提出議案㈦

協和住宅の普及

房產會社の機構擴充

首都（下）

□一、住宅に關する件（首都本部提案）

理由

現下我國の急激なる政治的經濟的躍進に伴ひ各地に於ては著しき住宅の拂底を來し、殊に主要都市に於ける住宅難は相當深刻なるものあり、政府並に各機關に於て之が緩和の各種方策を議せられつゝあるも、更に徹底的考究を遂げ本問題の解決促進を要すあり尚本問題の對策として根本的恒久對策と現下住宅難の急性症に對する應急對策が必要なると思考す

辦法

（應急對策）

一、應急的住宅の建築

現下住宅難に對應する應急的住宅として資材使用量を切詰めたる小住宅を建築するの要あり（十二坪程度、木造或は子家屋）此種住宅の建築は都市計畫上、防火上等諸種の缺點を包藏するも現在及將來の住宅難を考察する時之が建築は必要なるものと思考す

但し之が建築は都市に於ては一定の地域を限定して建築するの要あり

二、住宅建築に對する資材の優先的配給

料理屋、カフエー、劇場、百貨店、運動場等の不急建築物に就ては徹底的に建築不許可とし建築資材の配給は極力住宅建築に振向けること

三、大住宅建築の制限

大住宅の建築を徹底的に制限し出來得る限り多數の小住宅を建築する樣善處すること

四、餘剩室の利用

家族數に比し大家屋に居住する者は成可く所屬獨身者或は知己後輩の爲め之を解放する樣善處すること

五、特殊會社等の民間住宅借上、買收の制限

一般相場に比し好條件なる爲此が騰貴の因をなすにより之が徹底的制限をなすこと

（恒久對策）

一、簡易住宅（協和住宅）の普及

建築資材の拂底に惱む今日の住宅問題は結局資材を如何に節約し之を有效的に使用するかが問題解決の重點にして、此の際從來の生活樣式を徹底的に再檢討し既成建築構法の贅澤と無駄を省き建築資材使用量を節減したる獨創的住宅型を案出し例へば衣服に於ける協和服の如く實用向簡易住宅を普通化し住宅問題の根本的解決を圖る可きなり

二、房產會社の機構擴充

眞に住宅政策遂行し得る如く現機構を擴充するの要あり

三、煉瓦生產量の增加

今年度新京に於ける建築資材中最も其の拂底を來せるものは煉瓦にして之が增產の爲めには石炭消費量の少き輪換式窯を以て合理的に生產する樣業者に將勵するの要あり

□一、小麥粉に關する件（首都本部提案）

理由

都市に於ける滿洲國人の主要食物なる小麥粉の拂底は重要なる社會問題にして、殊に節句等に於ける小麥粉の要求は切實なるものあり、現下に於ける小麥粉の需要量は供給量を遙かに超過し一面買溜賣惜等の爲め之が購入に大なる不便不利多く日常生活に直接關係を有する小麥粉の不足に對する對策は相當重大なりと思料せざるを得ず

辦法

一、小麥粉配給を圓滑ならしむる有效適切なる方策

1、生產量の增產に依る配給量の增加
2、指定購買商の監査監督に切符制度の徹底
3、買溜買惜の徹底的取締
4、配給袋の規格を小ならしめ以て小量需要者の利便を圖ること

二、代用品使用の具體方策

1、米作及米食の獎勵
2、精白高粱粉玉黍粉等を適當に混合す

農事、金融合作社 縣毎に統合す

全聯委員會の方針

全聯處理第四部委員會（農林水畜、拓植及び鑛工關係）は廿八日午後二時より開會　政府側より總務廳神田企畫處長（代理）產業部石坂農務司長、土畜產司長、開拓總局五十子總務處長、特殊會社側より鑛業開發工藤理事、勞工協會佐々木理事、滿鮮拓植岡田理事、協和會側より橋本中央本部長皆川總務部長、牧野參事等約二十名出席して、農事合作社に對し特別信用貸款に關する件及び新制度量衡器に關する件の二件につき更に愼重協議を重ね、午後四時散會したが、前者については、農事合作社と金融合作社を縣毎に統合一元化するを安當なりとする根本方針に到達、これが具體案については尚第二、五委員會とも協議の上來る九月十一日午後二時より開催される特別研究會（幹事會より人選）において審議されることゝなつた

滿系住宅拂底の緩和

日滿兩系の住宅は計畫通り建築する事になつたが扨てこれが資材の關係はどう？鋼材の配給は稍々見透しがつきつゝあるが然し煉瓦に至つては配給の圓滑を缺き去る七月業者の拂底から日系住宅建築には于洪屯、鐵西、渾河方面の窯業者を牛耳子共榮會社に配給統制を行ひ奉天市中の出廻りを圖つたが滿系側に於ては依然入手困難で建築者をして悲鳴を擧げさしめ建築の停頓が夥しい數に上つてゐるので協和會奉天市本部市公署の關係機關では滿系側の爲め共榮會社外の　業者五十餘軒を以て組織する大東邊門の煉瓦製造同業公會を二十八日午前十時より市公署に招き奉天住宅委員會に依る建築戀遊の滿系簡易住宅約八千戸に使用すべき煉瓦の圓滑なる配給を圖る爲めこれが業者が現在一萬噸の石炭を持つて製造する能力を徵收し前記の悲鳴一掃に乘り出し名實共に兼備した住宅拂底の緩和を圖る事となつたこれで滿系住宅難も資材の件については日系一同樣やつと安堵の胸を撫で下せる事であらう

讀者の領分

投書歡迎　中傷不可

横着な馬車夫ども（一市民）

首都マーチヤー組合内部の紊亂にかこつけ愈々火焰を擧げたる馬車夫や洋車夫共が近頃益々其の醜態氣分を增長し内地人婦女子どころか一般の客全體が車に乘る度毎に賃金の强要で困まり拔いて居ります　どうか至急其の筋の嚴重取締りを願ひます、馬夫の曰く「ウオデー〃組合には○○廳の○○科長が事主でついて居る」なぞと飛んでもなき事を口にし客なぞは眼中にない樣です、それに此の頃の馬夫共の馭者台に於ける姿勢や狀態はどうです、余りにも無禮極まる風ではありませんか、東洋有數の都市として特別市でも此の際何とか御一考を願ひます「そう云ふつもりとか計畫だとかはいけません、實行が肝要です」

興安北省で定期市を開催

協和會省本部で

興安北省並協和會省本部では今回海拉爾より西南約八十粁ホインゴールで定期市（九月十三日＝十七日）及甘珠爾廟會（同十九日＝廿七日）を開催する、一方滿赤派療班による施療（定期市開催中）を實施するのをはじめ、日滿兩軍の武運長久祈願、戰歿將士の慰靈祭、講演、映畫、相撲、家畜共進會などを行ひ又戰死者遺族、戰傷者及出征兵家族の慰問、事變關係功勞者並に孝子節婦の表彰、戰利品の展覽會など全面的宣撫工作を行ふことになつた

『戰線バルガを衝き 聖山祭を觀る』

タラガンホア・オボにて（上）

佐々木生

興亞北省新巴爾虎左翼旗公署からタラガン・ホア（甘珠爾廟西北方五十粁）でボクドオール祭が廿三日擧行されるが、旗公署員は廿二日現地に行く豫定であるとの案内を受けて旗公署所在地たる阿穆古朗に向つて海拉爾を出發したのが廿日午前十一時だつた、同行は武井寫眞班員で折よく軍馬購買の用で阿穆古朗へ行くといふ畜產會社のトラックに便乘させて貰つたのだが

行先

近い阿穆古朗でもノモンハンにはあるし途中外蒙ソ聯機の空襲を受けるかも知れないといふ心配からトラック全體を綱で蔽ひ前後左右に刈草を結びつけて完全な物々しい擬裝振りだ

「阿穆古朗までどれ位かゝりますか」と尋ねると

「天氣が良いから五時間位で行くでせう」と運轉手が答へた

さう云へば十三日以來昨廿日までは毎日天氣が惡く戰線にはわが航空隊の目をかすめて敵機が盛んに出沒してゐる、滿洲の田舍を旅行したものは誰でも經驗するやうに天氣の良い日は塵埃で眼もあけられず雨が降ると一面のぬかるみと化して自動車も馬車も荷車もみんな止つて了ふ、海拉爾もこの例に洩れないのだが今日のやうに秋空高く晴れ渡つて微風が心持よく吹いて呉れるのはまことに有難い

海拉爾の町を出ると直ぐに見渡す限りの草原地帶だ、左右にはなだらかな起伏の稜線が續く

この

草原を縫つて眼前に一本の自動車道路、それも自然に出來た道路が現れるだけで道が惡いためかトラックの震動が烈しい、一時間も乘り續けると尻が痛くなつて來る、時折戰線からの軍用トラックに出會すこんなトラックに十時間も搖られて報道戰線に活躍した同僚の辛苦が偲ばれる

早くも千機を突破した赫々の戰果をあげた陸鷲がゆつたりと翼を休めてゐる○○基地を遙かに望みつゝ打續く草原を走る途中晝食のため一時間休憩したが午後五時頃阿穆古朗についた

この邊りには見なれぬ赤煉瓦の立派な建物が旗公署でその左右には

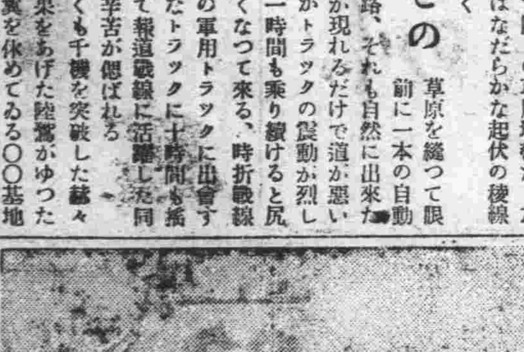

白壁

の建物が數棟並んで居り附近には蒙古包が幾つか見える、蒙古人の案内で刺を通ずると參事官の室に通され「どうも御苦勞さま」と鄭重に挨拶した「今日は三度敵機がやつて來て地上掃射をやりましたよ、事件以來幾度か空襲を受けましたが署員一同大元氣で張切つてゐます、お祭は廿三日ですから廿二日に皆で出掛けます」

「ボクド・オラ祭といふのはどういふ祭ですか」

「ボクド・オラといふのは新巴爾虎右翼旗の中部ウルシユン河の近くにある山の名前である、ボクドとは（聖なる）、オーラとは（山）といふ意味でボクド・オーラとは蒙古語で聖山といふわけです、この山神を祭るのがボクド・オーラ祭です毎年この山でお祭りをするのですが今度はホロンバイルが斯ういふ狀態ですから甘珠爾廟から西北へ五十粁程あるタラガン・ホアで行ふことに決めたのです」

「今度の祭には戰捷祈願祭や日滿軍將兵感謝祭もあるわけですか」

「さういふ意味も加はつてゐるます、蒙古人は御承知のやうにこの廣漠たるバルガ草を追つて轉々と遊牧生活をしてゐるます、このバルガ草原は彼等の生活の舞臺であり彼等の生命線なのです

そしてバルガ草原の守護神として彼等はダライ湖の神ボイル湖の神及びボクド・オーラの神の三神を信仰しこの三神を祭ることによつてバルガ草原は安泰であり戰爭には必ず勝つと傳へられてゐます、今度のボクドオーラ祭は頻々として彼等の草原を侵さんとする外蒙ソ聯軍を擊滅して彼等の草原を確保せよと祈願すると共に不法外蒙ソ聯軍に對し日夜奮鬪する日滿軍將兵に感謝の意を表し武運長久を祈るといふわけなのです」

「蒙古の祭としては大きなものですか」

「有名な甘珠爾廟祭とは比較になりませんが草原の所々に見えるオボ（小さな廟）を祭るオボ祭よりは規模も大きく家畜の市こそ立ちませんが競馬、弓、相撲等の行事も行はれ蒙古人も相當集ることでせう」

「海拉爾からまで全くの草原地帶で何處に蒙古人が住んでるか見當がつきませんが交通の不便な草原地帶でお祭をするといふ事はどんなにして知らせるのですか」

「蒙古に三年居たら分るやうになりますよ、蒙古人は遊牧生活ですから家財道具を全部持つて轉々と居所を變へるのですが、あの蒙古人は大體今頃どの邊りに居るといふ事は見當がつきます、それで何日何處で何をやるといふことを使を出して知らせるわけです、まあ旗内の蒙古人は他旗には行きませんから必ず旗内に居るわけです」

宿は當局の厚意で憲兵隊にとめて貰ふことにして毛布や荷物を持込んだ

夕食

は旗公署の食堂で濟ませたがカツレツや吸物を出された、こんな不便な土地でこんな御馳走になるとは思はなかつた、開けば毎朝ちやんと味噌汁を作つてゐるとの事だつた、トラックにひどく揺られたせゐか疲れがはげしいので早く床についた、外は全くの暗闇、家の中も薄暗いランプの光がかすかにゆらぐだけだつた（つゞく）＝寫眞は聖山祭場＝

お料理　日本橋通　開花　電三二一〇三

御料理　大吉　富士町三　電㈢三一五九

貴金屬と裝身具　森洋行　中央通　電㈡三八七三

新發賣　手間の要らぬ捲く　マツダ電氣時計

機構　從來の形式を一變せる新製品十種の普及型嶄新なる機構になり、最も優美にして堅牢價格亦低廉なり

特約店　滿洲電業會社
製造元　東京電氣株式會社

淋疾　治療は責任ある根治療法によられよ（ＨＳ線療法の説明書進呈）
一般慢性病專門
東京　樂生堂ＨＳ線新京療院　新京祝町二ノ四（西本願寺西隣入）

宇治茶　河久商店　三笠町二丁目　電㈢三〇四番

上生菓子　洋酒類　引菓子祝餅　和洋各國煙草　御贈答用品　御家庭用品　御用命は
卸店　豆入大福餅
ヤマト屋　中央通り　電③五九八七

ウオルドルフ
高級巻煙草
TWF-5

家庭

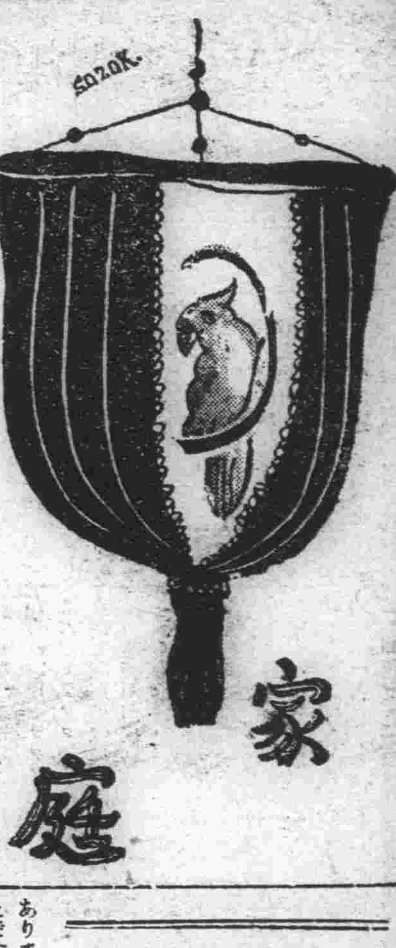

胎兒の成長に絶對必要なもの
辛い物は流産の危險

昔の姙婦はあれを食べると血を荒すとか云つて食べ物に非常な制限を受けたものだが、この頃の醫學ではさういふ偏食こそ却つて有害とされてゐます、姙婦にとつて蛋白質脂肪、含水炭素、鹽分水などの要素の必要なのは勿論ですが、なほ胎兒が短日月の間に急速な發育を遂げるには特に大量のビタミンを攝取する必要があります

◇…(こ)のビタミンの補給は充分でないと母親がビタミンの缺乏症となりいろ〳〵な病氣にかゝることがありますから注意しなければなりません、また胎兒は軟かな組織からだん〳〵硬い骨組を作らねばなりませんから多量のカルシウムを必要とします

◇…(そ)れで姙婦は今まで喰べ馴れてゐるものを偏食に陷らぬやう攝りつゞける一方ビタミンの多いものとして

卵黄、大根の葉、干海苔(ビタミンA含有)七分搗米、トマト、キャベツ、パレイショ、人參(ビタミンB含有)蕪、大根、夏蜜柑(ビタミンC含有)等を

カルシウムの多いものとして

目刺、黑豆、ひじき、牛乳 味噌

などを努めて攝取することが必要です、姙婦にとつて獸類の肉は血液の酸性を高めるばかりでなく便秘に陷り易くなりますので一週一回位を限度に攝るべきです、魚肉でも脂肪の少ないヒラメとかカレヒ鯛、鯵とか骨まで食べる小魚類はなるべく澤山召し上るやうにして下さい

◇…(總)じて姙婦の食品は新鮮且消化のよいものを選ばねばならぬ事は申す迄もありませんが刺戟性の食べ物、例へば胡椒、ワサビなどは多量に攝りますと子宮の收縮を起して流産する危險性が多分にありますから絶對に避けることです

スフ布に干し物は禁物

スフ布は洗濯した時、乾いたらすぐ取入れることです、スフ纖維を製造する過程に硫黄分を使ふし、仕上げに油をとほすのでそれが纖維に殘つてゐて、太陽光線に長時間當てられると、その酸化作用で黄色くなつてしまひます、敷布、ワイシャツ、その他白地ものは一層注意して下さい 尚オール・スフの弱いものをしぼる時はねぢらないで、古敷布やタオルの間へはさんで上から壓するやうにするとよい

榮養の多い 玉子豆腐の作り方

材料 玉子六個、わさび、柚子、お粥の煮汁一合

玉子をわり、よくまぜて、これに煮出汁二合と御飯のおねば一合を加へてよくまぜ合せ味淋と鹽、味の素で味をつけて布巾で漉し、流し箱に日本紙を敷いて水にぬらしその中へ流し入れて十五分位蒸して取出して切ります

べつに、煮出汁、味淋、砂糖、醤油で味をつけ、片栗粉を水ときしたものを少々加へてとろりとさせます、玉子豆腐を切つて小鉢に盛り、わさびと柚子を少々のせ、鍋の汁をかけてすゝめます

主婦の家庭常識
生地を傷めぬ洗濯の仕方(三)

殘暑の時にはまだ汗を主とするよごれがひどいので、冬に比べるとお洗濯の度數は何倍か何十倍か多くなりますが、それだけに洗濯の上手下手は生地に非常な影響を與へる事となります

手揉みの方法

この洗濯の方法で一般にもつともよく用ひられてゐるのは手揉みですが、これは生地も色も丈夫なものを丸洗ひにした方法で、垢は一番落ちやすいが、それだけ色もまた出やすい、この點をよく心得ぬと失敗します

板揉みの方法

これについては板揉みが廣く行はれます、石鹸液によく浸した布を洗濯板の上で輕く揉み乍ら、手もとへ來たら前へ落して水に入れ、再びもみ乍ら手許へたぐる、これをくり返へすのですが、操作が樂でしかもむらがなく洗へる所が特徴です、生地は地質、いろともに丈夫なものに限られます、以上については、ブラッシ洗ひが相當用ひられます、平らな板の上に洗濯物を展げブラッシに石鹸液を含ませてするので、仕方は普通織物は糸目に沿つて、ボイル、七子等の糸よりの出來勝ちのものは斜に使ひます、この方法でやれるものは、ワイシャツ、カラー、絹、毛、交織物ですブラッシ洗ひの出來ぬものはどうするか

掴み洗の方法

たとへば毛糸編み物などはブラッシ洗ひをすると伸びてしまひますが、かういふ物には掴み洗ひが適當です、やり方は石鹸液の中で輕く洗濯物を兩手で掴んでは離し、掴んでは離しする

絞り方色々

洗濯を終へたものは水を切らなければなりませんが、これにもねぢ絞り、巻き絞り、たゝみ絞り、壓し絞り等いろ〳〵の水の切り方があります、生地や色の丈夫なものはねぢ絞りがよく、地厚な絹物、毛織物などは棒に巻きつけて平らな板の上を轉ばしながら水を切る巻き絞りが適當、また小皺がよると伸び難いもの、ねぢ絞りにすると地質の痛むものは、板か台の上で手で壓して水を切る壓し絞りが適當です

古毛布は風呂の中でざぶざぶとよく洗ひ破れたところはざつと繕ひを當てゝ置きます 次に浴衣の古を裏布として その上に毛布をおき、周りを折りかへして縫ひます、そこへ表布をおいて縫ひつけ接目はぐるりとリボン又は毛糸で縫つて飾りにしますとゝてもモダンな掛布團が出來ます、大きい毛布は二枚折りにして作ると宜しうございます

蒼い顔の化粧
ピンク色の粉白粉で

※…蒼い顔の人にマッサージは大變結構です、就寢前にもよくコールドクリームにてマッサージをなさり、朝はミルキー(乳液)で拭きます

※…特に荒性の方は洗顔に氣を付けて、石鹸は良質のものを選び必ず泡で洗ひますタオル等でゴシ〳〵こする事は最も禁物です

※…御化粧はヴァニシングクリームと薄いピンク色の粉白粉で、あつさりした化粧をおすゝめします、頬紅はライト級が結構と存じます、マッサージは是非永く御續け下さい

母の學歷が子の智能へ影響
理科、一訓導の新研究

『兒童の素質は父母の學歷に一致する、殊に學科成績は母親の學歷に大きな關係をもつてゐる』といふ教育上重大な示唆をもたらす研究を大阪の一訓導が完成した——大阪清水校理科訓導神谷清氏は昭和五年、兒童の學科成績に最も大きい關係を持つ家庭狀況や生活環境を調査しようと擔當の二年生百五十名について父母の學歷調査を行ひ、母親が無學の場合兒童の精神智能指數は九六なのに對し、尋常科卒業者を母に持つ兒童は一〇〇、女學校卒業者の兒童は一一八といふ指數を發見、更に父親の學歷と兒童の智能との關係も母親の場合とほゞ同樣で、結局親が無學であれば子も智能程度が低くまた母がよければよい子が生れるといふ結論に達した、しかも右は兒童の學科成績と大體一致すべきであるに拘らず無學者を母にもつ兒童は智能九六なのに對して學科成績指數は七六でその差が二十もあり ▲尋常科卒業者の兒童は九二で差八▲高等科卒業者の兒童は九六、差七▲高女卒業者の兒童は二一〇で遙かに學科成績の方が上廻つて居り

▷▷▷古毛布の更生法▷▷▷

古毛布の破れてそのまゝでは使へなくなつたものは、綿代りにして、布團皮をかぶせると輕くてあたゝかい上等の布團に更生します

鰯は臭くない
艶のあるものを選べ

…奬勵の効果もあつてこの頃は食膳にのぼる鰯もよほどふえてきてゐますが、たゞ暑いうち、いくら國策でもうかつに食べて身體をこはすことがないやうにしませう。

鰯の生きぐされといひますが網でいちどきに大量捕獲され亂暴に取扱はれる鰯は、魚體も傷つきやすく腐敗のアシも一層早いのです。よく魚にはその魚特有の臭ひがあると思つてゐる人もあるやうですがどんな魚でも新鮮なものなら決して鼻をつくやうな不快な臭氣があらう筈がありません。それを鰯は臭いものだと頭から信じて、プン〳〵臭ふ古いのを平氣で買ひ、生姜と一緒に煮て一應くさみを消したり、お晝に買つた生のまゝを夜までおいて食べたりする向きが少くはないやうです、いくらくさみを消し煮焼きして食べても、一たん腐敗してゐるものを食べれば中毒をおこすのは當然で、いつもは平氣でも身體の弱つてゐるときなどは覿面です。そこで鰯の見分け方として、何より不快な魚くささのないもの、指でおして肉のくづれぬもの、艶のあるものを選ぶ事です。なほ干ものも同樣で、艶のあるもの、彈力があつてコチ〳〵に堅くないもの、嗅いでみて不快な臭ひのないものをよしとします。

質素な新鮮味
爽々しい新秋の髪

□…時局柄あまり技巧的なケバ〳〵しい髪は遠慮すべきですが、さりとて束ね髪も若い方にはわびしい感じです、質素な中に少しの新鮮味を持つた髪型を考案してみませう。

□…後の毛はロールでも小さな髷でも結構ですから、自分の手で簡單にまとめ、前の部分だけ、顔に似合ふやうにロールをしてアクセントをつけます、前の毛は鏡でみながら比較的樂に形のつけられるものですから、結構自分で出來ます

□…つまり髪を二つの部分に考へて結ぶことで、後は簡單な束ね髪の要領で、それだけに少し技巧を加へるわけです、かうしますと、全體をまとめ上げようとするより、ずつと簡單で手數もはぶけます

これから流行する 犬病に就て(下)
▼…新京軍用犬相談所の談

三、寄生蟲症

寄生蟲には外寄生と內寄生とがあります、外寄生蟲症にはカイセン、毛囊虫蚤、虱、ダニ等があります 內寄生蟲には蛔蟲、十二指腸蟲、絛虫、鞭蟲等がありますが、その內害をなす最も普通のものは蛔蟲に十二指腸蟲、生肉をやる宅では絛蟲は寄生することはありますから血便を漏らしたり、便の中に蟲樣のものを發見したり、食慾の缺損、毛の光澤の消失、貧血症狀等を呈する場合は獸醫師の診療を要することは申す迄もありません。

四、心臟絲狀蟲症

學名、フィラリア、イムシテイスと申して血管內に寄生して凡有る內臟特に心臟に寄生して、犬の生命を短縮さすものである。元來これを媒介さすのは蚊のマラリアに於ける如く蚊は本病原蟲を保有せる犬より血液を吸ふときフイラリアの仔蟲を體內に入れ健康體の犬の血液を吸ふとき蚊の吻に出て逆出して其際この仔蟲を健康犬に傳播するのである、患犬の體中の仔蟲の體表に出る時季は晩春から初夏へかけての夕方であるから、その際に蚊にかまれると蚊に此の仔蟲を與へてこの次ぎは、健康犬にその仔蟲を移植するのであるから、蚊を豫防することは大事なことであらふ。然し東洋に生存する犬陽中五〇%は本病に罹つてると云ふ事は統計の示す處である。此れが治療並豫防方法は東大教授板垣博士が吐酒石劑の靜脈內注射で、…氏に依と相當の成績を示して居るのであつて特に…春秋二季に豫防藥の注射を勵行すること又犬舍に蚊張を垂して豫防することも出來れば結構である 本注射は犬の健康狀態と注射時期を考慮しないと危險が伴ふ故獸醫に專門醫師の技術に俟たねばならぬと思ふのである 以上の諸病其他軍犬適種犬に關する限りは本協會員には協會の軍犬相談所を御利用被下まして診斷、治療等懇切に實費で致しますから御遠慮なく御利用を願ひます、又遠方の會員又賛助會員、現役軍人の方へは特に勉強致しますから電話を以て御申付下されたいのであります

ラヂオ

けふの番組
(MTGY 新京放送局 三十日(水曜日))

◇朝◇

六、〇〇(新京)建國體操
六、一八(大連)入港船のお知らせ
六、二〇(東京)ニュース
六、三〇(大連)初等滿洲語講座
六、五五(大連)朝の修養 春王愛の儒者(四) 秩父因太郎

ラヂオの御用は 東京無線

梁川星巖と春日潜庵 竹内擔道
七、二〇(大連)朝の音樂(レコード) 獨唱と合唱 フオスター民謠集 一、故郷の人々 二、眠れる佳人 三、懷しきケンタッキーのわが家 四、草競馬 五、スザンナ 六、オールド・ブラック・ジョー 七、金髪のジェニー 八、主人は冷たき土

婦人科 內科 小兒科 X線科 外科 性病科 産室 入院隨意 新京興安通三九 電(2)四一〇七・一九二一 興安病院 院長 醫博 吉田秀雄

八、二五(新京)建國體操
九、〇五(東京)經濟市況
九、三〇(東京)經濟市況
一〇、〇〇(大・新)經濟市況
一〇、〇五(哈爾濱)幼兒の時間 よい子の一日(三)
一〇、二〇(大連)よい子の合唱 晩 子供と漫畫 竹山一路
一〇、四〇(哈爾濱)家庭メモ
一〇、五〇(哈爾濱)料理獻立
一一、三五(大連)經濟市況

目は心の窓 月に一度はメガネの掃除 年に一度は目の檢査 岡田眼鏡店 吉野町二丁目市場表 電話(3)二四八三番

◇晝◇

一一、四〇(東京)經濟市況
一一、五九(東京)時報
〇、〇一(大連)歌謠曲と輕音樂 一、ウクンバルジータ 二、花咲く頃 三、父よ貴方は强かつた 四、誕生日の午後 五、古き花園 六、世界一周大飛行の歌 伴奏 ハビノス・イズムクワーチョス 廣田なつ子 大塚道子 指揮 小林政之
〇、二〇(大連)サロンミュージック(講談社提供キングレコード) キングノベルテイオーケストラ 一、太湖船 二、九連環
〇、三〇(東・新)ニュース
一、〇〇(大・新)經濟市況
二、一〇(大連)經濟市況
三、〇〇(東・新)ニュース
四、〇〇(大連)經濟市況
五、二〇(新京)ニュース「鮮語」(新京)演藝「鮮語」

◇夜◇

六、〇〇(東京)子供の時間 連續劇 にからか部隊 BKコドモ會
六、二〇(大連)コドモの新聞
六、二五(錦縣)趣味講演 塔の話 有馬善夫
七、〇〇(東・新)ニュース(新京)告知事項・今晩の番組
七、三〇(東京)國民歌謠 大楓一等水兵 武井大助作詞 朝永研一郎作曲 指導 澤崎定之 合唱 オリオンコール 伴奏 東京放送管絃樂團
七、四〇(新京)講演
八、〇〇(東京)浪花節 南部坂寺坂注進 春日井梅鶯
八、三〇(大連)歌謠曲(コロンビヤ會社提供レコード) 一、日本の妻 霧島昇 二、夜のタンゴ 淡谷のり子
八、四〇(東京)落語 貸物運び 林家正藏
九、〇〇(大阪)ラヂオ小說 防空指揮塔五十五日 木村毅原作 JOBK文藝課脚色 原中佐 薄田研二 兵 本庄克二 新聞記者 金平軍之助 解說 植原弘
九、三〇(東京)時報・ニュース・ニュース解說(新京)ニュース・告知事項・明日の番組
一〇、三〇(新京)今日のニュース
一〇、四〇(哈爾濱)北滿の時間(露語)

婦人倶樂部九月號賣切迫る早く!!

秋の毛糸編物と家庭再生染色
豪華版國策附錄

廢品を生かして使ふ國策大附錄

再生毛糸で新品同樣の流行編物が出來、古い衣類が若返つて立派な衣裳になる家庭再生染色!

●ベビー用毛布 ●幼兒用サック ●ベビー用ドレス ●幼兒用ケープ ●二、三歳女兒用ドレスと揃の帽子、ブルマース ●二、三歳幼兒用コート ●三、四歳男兒服 ●四歳女兒用ドレス ●五歳女兒用ドレス ●五、六歳男兒服 ●六歳女兒用ブラウスとジャンパー ●七、八歳女兒用スカート ●七、八歳少女用半袖スエーター ●九、十歳少女用スエーター ●十一、二歳少女用スエーター ●十四、五歳少女用スエーター ●婦人、女學生用チョッキ

●婦人、女學生用チョッキ ●婦人用半袖スエーター ●婦人用半袖スエーター ●透し編の婦人用ショール ●モダンな秋向きショール ●婦人用トーク帽子

[illegible]

編物も染色も、初めての人に立派に出來るので全國女性間で大歡迎! 編物は本誌獨得の應用デザインつき!

リシュコフ大將會見記 村岡花子 市川房枝

中田弘二陣中手記「決死の合唱」

ありし日の夫の愛に生きる 堤大尉未亡人の歌日記

高血壓と腦溢血に偉効ある柿澁療法

結婚から出産まで 健康兒を産む爲の座談會

女學生の古セーラー利用 婦人子供服 ジャンパースカートの作り方

問題小說 殘山河 武田麟太郎

現代小說 愛染椿 川口松太郎

現代小說 涙の責任 竹田敏彦

現代小說 妻の天國 菊池寛

現代小說 四季の夢 片岡鐵兵

婦人倶樂部九月號には右の他、讀切小說、實用記事、時局讀物、名口繪、等滿載で全女性間に大人氣! 大附錄つき六十錢(送料七錢)

●東京 大日本雄辯會講談社

戯曲 日出（八）

曹禺作 大内隆雄譯

福 胡四爺はそれから随分あなたにお會ひしたいと仰言つてゐました。

露 來たけりや連れて來たらいゝわ。私の所は、どんな人だつて歡迎するんだから

福 それから新同社の張さんが見えました。

露 わかりましたよ。今日あの方ひまがあつたら遊びに來るやう仰言い。

福 はい、潘經理は今夜三度見えました、そして今あの方は—

露 （うるさゝうに）わかりましたよ、わかりましたよ。お前今言つたぢやないの。

福 しかし、陳小姐この方は今日—

露 お前は構はなくていゝよ。こちらは私の從兄なんだから。

達 （わけがわからず）從兄？

露 （福に向ひ）もう少ししたら此處に睡むるのよ。

達 いや、竹均、僕はもう少ししたら歸るよ。

露 いゝわ。（彼がそんなにわけがわからぬのを見て不愉快になり）あんたの自由にしたらいゝわ。（福に向ひ）お前、構はないでいゝよ、下りなさい、先きに私のベッドをきれいにしてね（福升寢室へ入る）

達 竹均、君はどうして斯う變つたのかなあ—

露 （早口に）斯うつて、どう？

達 （びくりさすやうな大きな聲で）う、う、こんな澤山の客—う、う、こりや氣持いゝだらう。

露 私前からいゝ氣持にしてゐるぢやないの？

達 （直接説破することを欲せず）いや、僕は、僕は、そんな意味で言つてるんぢやない。…僕はね、君が前より随分騰揚になつてゐると言ふんだよ。—

露 （早口に）私何も前から狭い氣持は持つてゐなかつた！あゝ、わかつたわ。あんたそんな私の耳に入りやすいやうなことを言はなくてもいゝわ。私あんたが私に思ふ通りに話してゐたいことがわかるわ、随分ぎこちないわ。あんた多分私がじだらくだと思つてゐらつしやるんでせう？

達 （掩はうとして）僕あ…僕は…無論…僕は…

露 （一歩を進め）あんた本當の事を言つたらいゝわ、ね。

達 （急に勇氣を出し）うんーさうだ。君は以前よりは随分變つた。君はもう僕が考へてゐたのとはすつかり違つてゐる。君の話し振り、態度、行爲、すつかりみな變つてゐる。僕はひと晩ダンスホールに坐つてゐて君を觀察してゐた。君はもう以前のやうな天眞爛漫な女ではない君は變つた、君は僕を失望させた。すつかり失望させた。

露 （わざと驚いた振りをして）失望したの？

達 （苦しげに）失望したよ、うん、失望したんだ、此處にやつて來て、君がこんなにいゝかげんな女に變つてゐようとは思ひもかけなかつた。

露 （彼に警告するやうに）あんた私に教訓しようといふの？あんた知つてるでせう、私は教訓を聽くのが嫌ひなの。

達 僕は君に教訓を與へるんぢやい、僕は君のこんな様子を見て居れんのだ。僕は千里の外に在つて君についての色んなことを聞いた。然し僕は信じなかつた。僕は僕の以前一番好きだつた人間がこんな一文の値ひもないやうな人間になつてゐやうとは思はなかつた。僕は君を見に來た、すると君はこんな所に住んでゐる。女が一人でこんな旅館に住んでゐる。解のわからん様な連中とつき合つてゐる。こんな行爲は自墮落だ。墮落だ—之以上何を言はう？

露 （立ち上りわざとひどい言ひ方で）まあ、あんたは私の前で私が墮落したと仰言るのね！私の部屋であんたは私に對して失望したと仰言るのね！あんた一體私とどんな關係があるの？そしてどんな教訓を垂れようと言ふの？

官能の粋

西谷正夫

朱のやうに
しみじみ
寂しく 熱く やるせなく
くわつと燃えあがる
珊瑚樹の
すごいほど
美しい凝視
燦爛と
挑むは
うす朱く
遠樹にちらばる
ほのかな
溜息

九月がくる

九月がくる
牛乳にまみれた白い手に
夏と秋との二樂章
そつと
テーブルクロスに手をおいて
爽かな夏帽子の感觸を思ひだし
うつむいた喫茶ガールの
微笑もつた朱い唇に
九月の絢麗が湧きだつてゐる
赤い花 小さい花
九月がくる

ためいき

マルキイズ

かすかに……かすかに……
あゝ暗い暗いゆふぐれの
やるせない金色の顫音にのつて
くちびる
銀の怖れだ
うす朱く
おもひでの
金色の官能に
すゝり泣く
やはらかき
乳房の
つゝましき
しみじみと
いきづき
あゝ
乙女なりしよるの
ためいき

扇

木村駒子

鎌倉やかざす扇はしづやしづ
靜が胸の劍なりけり。
高砂やその末廣に末かけて彦と姫とは結ばれにけり。
舞踊家がかざす扇は將兵の
銃劍にして生命そのもの。
一さしの扇にこむる百態の
花鳥山水喜怒哀樂の情。
ふうわりとさす手ひく手の金波銀波
舞の扇のリズム流れて
振袖のふりわけ髪の立姿
扇かざして春雨を舞ふ

丸髷

一周忌に君がめでにし丸髷を
結びて
手向けのしるしにぞする。
丸髷に結ひたる時ぞ己が背子の
初戀の香のよみがへりてし。
丸髷を横より下より後より
飽かずながめし君なつかしかも
丸髷駒子駒子丸髷と熱愛の形見は丸髷丸髷の駒子。
夏來れば髻の根がけ取り出でゝ
ほゝ笑む己れ痩せし君はも。
油ぎつていやとすねて鏡つて抗みたる
その丸髷のいたはしきかな。
泣けばとて君は來らず丸髷を
結びても見せず再び逢はず。

滿人・文學を語る（10）

趙恁青 日本のものを紹介したものは當然この例には入らぬ。私が此處で言ふ字句といふのは、字句がどんなにきちんとしてゐても、意味がわからなくてはいかないといふのである。近頃は意味のわからぬ文字があまりに多い。

王光烈 『新滿洲』の原稿について言へば當て字が多過ぎる、殆んど各篇にある文字は當然通じない。

趙恁青 （笑つて）文章が好くて字が間違つてゐたら誤植だと言つたらいゝ。

顧共鳴 中には植字工が責任を負はねばならぬものもある。

陳邦直 それは間違つた様子を見なくてはならぬ——音が同じで字が違つてゐたら植字工の間違ひぢやない。

趙恁青 本來、字が集まつて文になる、字が間違つてゐたら、文が通ずる筈がない。若し字義を講究しないならそれぢや國音字母を使つたらいゝ。

王爾 字を間違へるのは作者の教養の不足である。

趙恁青 われ／＼の文藝の國内では、字を間違へて意義を失ふといふこの點を輕視してはならぬ。

王光烈 改善に努力しよう。

趙恁青 ぜひとも改善を要する。

王光烈 作者が少し虚心になつたらよい。

趙恁青 一つの作品を書くには、いつも本、であつてはならぬ。

王光烈 みなさん大體話は済みましたか？話が済んだら一段落としていゝが。

滿洲文藝の將來

趙恁青 わが國の文藝が將來よくなるかどうかはわからぬ、が前進して行つたら或ひはよくなるであらう。

陳邦直 私の見るところでは樂觀は出來ない。私が友人の家に行く、みな立派な連中で、相當の地位にゐる。ところでその本棚を見ると『三俠劍』とか『蜀山劍俠傳』とかである、現在の讀者層は殆んどさうした本を讀んでゐる。これぢや樂觀は出來ないぢやないか？

趙恁青 上海の本で、國情に抵觸しないものは翻刻したらいゝ。

顧共鳴 滿洲圖書會社でこの仕事をやつたらいゝ、尤も營業關係のこともあらうが。

王光烈 滿洲圖書會社が外の方で儲けてゐるかどうかは私は知らぬが『新滿洲』では儲けてゐない。

陳蕉影 翻刻といふことは別な問題である。

王爾 滿洲文藝を推し進めるには、やはり雜誌の力が大である。

趙恁 雜誌が讀者の要求に副ふに足らない時は、外來のものを紹介したらよい。

王爾 雜誌と讀者が一つに成らねばならぬ。

趙恁青 本が讀めない。これも文藝が發達しない原因の一つである。現在、滿洲の雜誌は何とかして作者を引上げいゝ作品を作らす様にしなければならぬ。そして讀者の興味を漸次高める、斯うして文藝の地位も漸次高まる、ただ、現在の滿洲の雜誌はまだ發達してゐない。で外來のものを多く飜刻し手本とすべきである。外國の作品を紹介し、飜譯の仕事については、みんな外國の參考にしたらいゝ。奉天の東文印書館が魯迅の作品を飜刻してゐる如き、いゝことである。

顧共鳴 今日ではそれも實現し難い事だ。

趙恁青 これは書店の努力に俟たねばならぬ。

顧共鳴 現在の出版界は全く奇怪な現象を呈してゐる。

趙恁青 新進の滿洲文藝は結局いかにして進むべきか、これは仲々難しいことだ。

退嬰

中野重治「空想家とシナリオ」（「文藝」九月號）

先月號で完結してゐると思つたら、まだ續くのだつた。雜誌はこんな場合にもう少し親切であつて欲しい。さて、この號では區役所勤めの主人公が、愈よシナリオを書く約束で金は出來ることになり、色々とその書くべきシナリオについて空想する話である。その中には日本映畫作機論が出て來たり、書物論が出て來たり（シナリオは「本と人生」といふ題で書かれる筈である）、色んな古人の言説が出て來たりする。

こゝでも氣が付くのは、作者の一種の退嬰的な氣分である。これはどうも困つたものだと思ふ。文章が美しく叙述がしつかりしてゐるだけに、この消極性がマイナスと映る。この詩人的作家も老ひたのであらうか。（御垣衛士）

書架

本欄紹介希望の新刊は本社編輯局宛一部御送付相成度し（係）

△大陸研究（八月號）（東京市神田區旭町七、大陸研究社、四十錢）

△よくわかる自修者の支那語（包翰幸、曾碧軒、宮島吉敏共著）支那語の自修書も數多いがこれなどは最も周到に作られた一書と言へよう。先づ支那語の歴史について說き、支那語組織の梗概を述べ、疑問詞の樣式、單語、會話日支語例對照、時文の研究と詳しい分類を以て示してみる。簡單に見過しては理解出來まいが、ゆつくりと研究するのにいゝ。四六判三六六頁。東京市神田區神保町二ノ五、太陽堂書店一圓八十錢）

△正金週報（三三號）「維新興亞の氣漲るタイ國」等（橫濱正金銀行）

三井物産株式會社 新京支店

一、本店 東京市日本橋區室町二丁目一番地
一、資本金 一億五千萬圓（一億一千二百五十萬圓拂込）
一、取扱品目 穀物、肥料、大豆、其他豆類、豆粕、豆油、砂糖、麥粉、外米、麻袋、セメント、安平、織物、紙、陶器、石炭、茶、諸罐詰、食料品其他雜貨類、木材、建築用品、金物、油、産物、工業藥品、染料、汽罐、機械、電氣機械、器具、電池類、鐵山、土木機械類及鐵道用品其他機械、自動車、保險代理業（火災、海上、運送、傷害）各種保險

新京室町四丁目四番地

電話
3―二四五三 3―二三六〇 支店長、支店長代理
3―二〇六三 3―三三九八 庶務掛（兼夜間宿直用） 電信
3―四一七九 3―三五八一 總務掛
3―三二八四 穀物掛
3―三二八八 同
3―二四三一 雜貨掛
3―二二九八 同
3―二四二一 雜品
3―二四六〇 織物
3―二四二四 金物
3―二七八三 セメント
3―五七八八 同
3―二四六九 機械掛
3―六六〇七 同
3―三五九八 同
3―二〇一二 保險掛
3―二四〇八 同
3―二四三四 勘定掛
3―二七六三 三井倉庫

新東洋一大社交場
グランド銀パレス
美女給募集
新京
TEL3 3560 6920 6930

横濱正金銀行 新京支店
新京日本橋通三十四 電話代表（3）三六一一
本店 横濱
資本金 壹億圓（全額拂込濟）
積立金 壹億參千七百拾五萬圓
營業種目
諸預金 小口預金十圓より、定期預金百圓より、其他内地預金の御取次き、内地への組替へも迅速に御取扱致します
貸付、割引 便利に御相談申上ます
内外荷爲替 内地向滿洲各地向も有利、迅速に御取扱致します
送金 世界各地向送金を御便利に御取扱致します（海外支店出張所四十一個所、其他主要各地取引先有）
信用狀 當行旅行信用狀による御旅行は最も安全御便利です（海外御視察等に特に御便利です）
商業調査 御遠慮なく御利用願ひます

心地よく 笑で有利に金融致ます
電話特融（大口優待）
志ちや
電話③五二七八（イイヒチヤ）
東京屋
曙町二丁目稲荷神社裏通

牛乳は
全滿に誇る
新京ミルクプラントへ
（御見舞品に牛乳券を御利用下さい）
一合七錢
卸一升六十二錢
電話②二八五七番
支配人 獸醫 柳川吉美

畑医院
内科 性病科 産婦人科
豊楽路モンテカルロ隣 電三、一三二〇

用法簡單で廉價な優良加糖粉乳
明治コナミルク（赤罐）
子よ孫よ續けよ
建てよ新東亞
（大阪朝日新聞募集「新東亞建設の歌」入選句作）

明治（赤罐）コナミルクは溶かし方が容易な上に、あとで砂糖を入れるやうな手數が要りませんから、どんな時にもすぐ間に合つて使用出來ます。なほ榮養價の點でも消化吸收の點でも極めて優れて居り、その上良品の大衆化を圖るための御奉仕品でありますから、他の如何なる種類の乳製品に比較致しましても最も格安なものでございます。

大連支店 新京支店 奉天支店 哈爾濱支店
滿洲明治製菓株式會社

獨逸國ウイン市
ステリアン製鋼所
ステリアン特殊鋼
高級炭素鋼 各種高速度鋼
タングステン鋼 各種工具鋼
ダイス鋼 各種構造用鋼
耐熱鋼 各種ステンレス鋼
各種製品 各種鑛山用鋼
北支・朝鮮・關東州・滿洲國
總代理店
株式會社 福昌公司
新京特別市八島通四二 代表電話長（3）三八一一番
本社 大連市山縣通二一三
青島支店 青島市大港沿
北京出張所 北京市東城霞公同府一五
天津出張所 天津市日本租界秋山街一四
上海出張所 上海市黃浦灘路正金ビル
哈爾濱支店 哈爾濱市埠頭區雲霄街一四
新京支店 新京特別市八島通四一
奉天支店 奉天市大和區揚武街三段第一三
撫順出張所 撫順市東三條通一四
鞍山出張所 鞍山市北四條町一

富士の誇り！

特殊鋼製
富士自轉車
株式會社 日米商店奉天支店

産業界の強力陣

カメラレンズ　一割高價で市價の一割高で
新型も旧型も交換も歓迎
活動寫眞　顯微鏡　望遠鏡
國策に合致——中古も活用
買方も——歓迎——賣方も
錢3要は送郵　呈欣報商品古中
附添術眞寫と表出露證保年ヶ十
河原寫眞機店
大阪市東區堺筋瓦町停前　北濱局78 79 1910
休曜日　時五日祭　時八夜

商工省推奬
優良純國産　輕快堅牢
革新普及型
(覆被取替容易)
類似粗悪品あり商標に注意
用車轉自
グレート印サドル
神戸山本サドル株式會社

スポーツ　過勞　眠不足に　誠に良好
八博士實驗證明　動物ホルモン綜合藥
慰問袋に日本丸
三百五十年傳一子相秘藥
銃後に錬へよ
國民備藥
日本丸
胎炎、心臓、諸熱、肺、腸胃に速効
出動軍人、旅行者、船車に乗る人
小兒ある御家庭に必ず常備せられよ
大分縣日田町
本舗　岩尾昭太郎
振替福岡六二一番　電一八・一〇・五一八
有名藥店に有り

長期　短期
現物　國債
武田證券株式會社
株式羅針報
御申越次第營業案内共ニ贈呈可申上候
大株一般取引員
大阪市東區北濱一丁目
電話北濱代表 3番 4番 5番

全國青少年處女へ
急告
御遠慮なくお申込下さい
あなたの生活に希望と向上をもたらす
この楽しきグループへぜひお集り下さい
待望久しきオール日本青少年淑女の向上雜誌
出來ました
希望の窓
非常時局下にある若人諸君はぜひ一度御購讀をお勧めします
七寶入晴友徽章の無代贈呈と溢れなく當る大懸賞募集中
發行所　愛知縣三河　東郷局區　希望の窓社

東洋第一
日本ペイント
東京・大阪・奉天

清算實物
大株取引員
的場三郎商店
大阪今橋二

株
市況速報
御申越次第贈呈
利殖の御相談は投資部へ
大株一般取引員
岩井庄藏商店
大阪東區今橋　電話北濱代表三四一番

辣味醤漬
アクヌキシンヨー
新漬からし
冷しどうふに　冷しそうめん
月美人印
カレー粉
カラシ
ショーガ
唐がらし
大阪・天満
合名會社　黒川與兵衛商店

國民體位向上
胃腸病を退治
玄米釜
理想的玄米釜の推奬
國民體力改善の爲白米食を排し、玄米胚芽米食の運動が盛になり厚生省が率先之に乗出した程です。玄米胚芽米二分搗米食は糠及胚芽のビタミンで胸膜炎、脚氣、心臓病等に奏効、體力改善の完全主食物ですが從來の釜ではボロボロでまづく實行困難の所此玄米釜(大王釜)で其難問は一擧解決されました
特長
◇胚芽米玄米がネバリよく白米同樣に炊ける
◇兄米は一度で美味しく炊ける
◇水なしで炊ける
◇燃料半減、風味榮養満點
大阪市天王寺區上本町七ノ九
大王商會
御申込次第カタログ及健康維持法無代進呈

ヤマトタイムレコーダー
電氣鐘ヨリ作動ス　二色リボン　自動切換裝置
大阪市北區堂島濱通二ノ八
株式會社　原口電機製作所
電話北三六〇八
特約店　大阪市東區淡路町堺筋　株式會社伊藤喜商店

さくらフヰルム
カメラを手に清明の大氣に浸れ
さくらパンクロ　USS
さくらパンクロ　F
スペシアルクローム
六櫻社　東京

無敵！東亞の靈藥
仁丹
御志は健康から
胃腸強化に
頭痛疲勞

有馬・青山・太網三醫學博士創製
AO
結核免疫元
現下の非常時局に際し、靑少年の結核罹患、發病、死亡が年と共に増加しつつあるは實に寒心に堪へず、殊に戰後の結核を如何に處理すべきかは國民各自の慎重考慮すべき重大問題なりとす。
AOの適應症
肺結核、肋膜炎、皮膚結核、外科結核、眼科結核、腹膜炎、及眼科結核、喘息等に對し著効あり
(解說附呈)
發賣元　須美商店　大阪市東區北濱

耳がきこえて大喜び
コマク破れて永年の遠耳がすぐハツキリ數倍に聞こえ、網膜人目に見えぬ新發明「明朗式」で同病者は大喜び
である、左記へ申込めば親切な說明書が送られる
大阪東區内久寶寺町三ノ角
明朗社
(電話東七三四七)

新らしい研究と古い経驗！
在庫品
一、水壓機各種　數
一、高、低壓ポンプ　百
一、アッキユムレター　台
其他化學機械在庫品豊富
大阪市港區九條中通交叉點角
電話西　三三〇〇番　五二〇〇番
權野水壓機製作所
陳列所　大阪市港區九條二番通街交叉點西
工場　大阪　電話西六四二〇番
工場　和歌山　電話二五九八番

お手軽に出來る　きっと御家庭向くハウスカレー
美味榮養食
全國食料品店
乾物店　百貨店にアリ
ハウスカレーの本舗　浦上靖介商店

超多級式
驚異の上机
帳簿　コンドル

諸機械熱處理
一般熱處理爐
工作機械
特殊鋼材

本社野江工場全景

津田鋼機株式會社
本社野江工場　大阪市旭區■ ■之町一丁目　電話旭三九九〇番　三九一番三九二番
鴫野工場　大阪市旭區鴫野町四〇八　電話旭二四五〇番　三五九六番三六一四番

カベ塗料
カセイン
お好きな色でお部屋を一新
あの部屋はクリームに、この部屋は水色にと思ふまゝのカベ色を選んで下さい。カセインは單調な白色や灰色ばかりでなく、この十二色を取揃へて皆様の御趣味や家具に調和させます。
家の中には必ずカベのお手入をしたい箇所があります。殊に、お子達の多い家や來客のある家にカベのヨゴレは惜みの種です。早くカセインで御手入れ下さい。
玄關、應接、客間、廊下、書齋、事務室、子供室、廊下、便所、台所、廊下……等の天井や壁面を塗替へて下さい。
(十二色見本送呈)
尼崎市潮江
關西ペイント株式會社

日滿華競技愈よあす火蓋
張切る三國代表
大會氣分頓に横溢す

滿洲建國以來未曾有の大スポーツ繪卷日滿華三國青年が一堂に會し大東亞建設の聖業の大使命に向つて邁進する躍進興亞の絢爛日滿華交驩競技會をあと二日後に控へ廿九日朝國都入りをした日本代表軍を最後に三國代表選手二百數十名は國都に勢揃ひして大會氣分は國都全市に横溢し、晴れの交驩競技が待たれることになつた、日本軍代表は東光胡同の都南寮、中華軍代表は大同公園相撲場控室、滿洲軍は大同學院宿舍をそれぞれ本陣として晴れの大會まで晝は練習に夜は作戰に寧日もない

一方三國選手が妙技の絢爛たる競技繪卷を繰展げる南嶺競技場は七日以來市富事者並に錢高組の晝夜兼行の努力によつて去る廿七日改修竣工式を執行し殘る二日間に大會を彩る裝備に大車輪だ

更に選手團一行は廿九日午後七時からヤマトホテルに開かれた市主催の三國選手合同歡迎會に臨み交驩親善に早くも興亞青年達の力强い意氣が窺はれ、卅日は午後六時から國都飯店における張、星野大會正副總裁並に滿體共同主催の招宴に列し後は卅一日の開會式を待つのみとなり一日の番外競技マラソンより足球滿華戰に競技の火蓋が切られることとなつた（寫眞は昨夜ヤマトホテルの歡迎會）

馬車から轉落

二十九日午後八時半頃東五條通り二伊東蔵（四七）が馬車で東二條通滿鐵醫院前通行中泥醉のため路上に轉落、頭部を强打して全治十日間の裂傷を負つた、同人を振り落した馬車はその儘逃走、行方を嚴探中

關釜間大荒れ

南鮮地方颱風接近に昨日より東南の風强く海上は相當時化てゐるが廿八日夜下關發豫定の關釜連絡金剛丸は碇泊揚機に故障あるを發見出帆不能となり、終に臨時船が廿九日午前一時出帆したので釜山には午前九時三十分、三時間半遲れて入港、午前六時五十分發「驛」七時廿分發のぞみは何れもガラ空きのまゝ定時に發車、八時十五分發北京行は一時間三十七分遲れて九時五十二分發車後續列車もそれぞれ延發した、一方廿八日夜釜山發興安丸は揚帆したが臨時船は天候不良のため出帆不能となり今朝九時五十分出帆、釜山埠頭は大混亂を極めてゐる

集金を拐帶逃走

二十七日午前九時頃梅ヶ枝町四丁目四丸田保二郎氏方店員朝鮮生れ、金柱學（三四）は外交に出掛けたまゝ夜になるも歸つて來ないので店主丸田さんが帳簿その他を調べた結果金は得意先から集金した六百圓を使ひ込み拐帶してゐるのを發見、二十九日中央通署に訴へ出た

公會堂再建具體案本極り
四十二萬圓を投じ本館は年内竣工
講堂舞臺には廻舞臺

去る廿日未明出火全燒の新京記念公會堂復興評議員會は廿七日午後一時より太子堂において關屋氏以下十八氏出席の下に開會、同會の最後的具體案を左の如く決定、愈々總額四十二萬餘圓を以て可及的速かに着工、本館は年内に竣工の豫定である

△設計案

一、本館の外壁はそのまゝとし内部一、二階床を鐵筋コンクリートに改め、玄關は天井吹貫とし階段を玄關に設け階下五室、階上四室を造る

一、講堂は左右外壁をそのまゝ利用、後方に約六間建増し舞臺を擴張し廻舞臺を設く

一、講堂に一階陸屋根幅四間の喫煙室を增築し各種集會特に展覽會場等にも利用

一、便所は總て一階、地下室は防空避難室として利用

一、本館は各種集會のための貸室に、講堂は祝式、展覽會、興行物等に使用

△工事費豫算

一、本館工事費	一三四、六六六
一、講堂工事費	二四四、九一〇
一、本館什器	一一、八〇〇
一、講堂什器	三三、一〇〇
一、食堂什器	一、〇〇〇
一、經費	一二、〇〇〇
合計	四二三、七四一

△資金及工事

一、直ちに工事に着手し年内に本館及び食堂を完成し、講堂は基礎だけ出來得れば外廓まで積上げる

一、資材の配給は市公署より經濟部に依頼

一、設計監督は市公署嘱託中山克已氏に依頼

一、資金は保險金を充當のほか不足分は寄附金及び一部借入金を行ふ

一、なほ本館は將來市の大公會堂出現の曉には「大正記念館」の舊名に還元し、萬一現在の如く利用方法の必要を認めない場合は講堂は陳列館として使用するものである

戰線偲ぶ盆踊り
昨夜、忠靈塔下の賑ひ

滿洲建國の礎となり或は興亞の聖戰に散華した盡忠の英靈を慰めんとする陣歿日滿將兵追弔會は二十九日（舊盆十五日）午後七時から新京忠靈塔前に於て在京各部隊各機關代表並に一般市民多數參列の下に開式嚴肅裡に讀經及び燒香の諸行事英靈追弔の法要を執り行ひ同八時閉式、續いて待望の奉納盆踊りに移る、一同集合、日滿國歌奉唱の後滿人の若い男女百餘名は大鼓の音に合せて戰場盆踊りに觀衆の絶讃を浴び心ゆくまで踊り拔いて奧床しい日本情緒を繰り展げ意義深く盛會裡に同九時終了した【寫眞は盆踊り】

盗んだ資材でアパート建築
官營工事を喰ふ惡請負業者檢擧

國都の超越人的家屋拂底から建築資材の闇取引に摘發の眼を向けつゝあつた新京憲兵分隊司法係では、新市街方面に建築中のアパートの資材が市中のどの建築場資材よりも數等優秀なものが使用してゐるとの情報により、資材雜の折柄六月末以來鋭意内偵を續けてゐたところ、はからずも官營工事に雇傭された請負業者が地位を惡用し時價二萬五千圓に上る建築資材を着服、お手のもの、アパート及び自宅の建築をなしつゝあるを突き止めた

即ち去る七月十一日反時局的不德漢、本籍秋田縣雄勝郡東成瀨村字久保田七〇生れ、市内安達街三三一號土木建築請負業村上千代司（三七）を檢擧留置し嚴重取調べを行つた結果、村上は昭和九年四月大望を抱いて渡滿、爾來土木建築請負業を相當手廣く經營してゐるうち、自分の手でアパート及び自宅を建てるべく、昨年末より前記場所に建築をはじめたもの、本年に入つてより、資材の高騰、入手難に加ふるに資金の不足を來し半ば出來上つたアパートの建築中止を余儀なくされた

たまゝ春頃臨時國都建設局の至聖大路附近下水道工事請負をなすとゝもに一方〇〇工事請負者日本鋪道株式會社の現場請負員に雇傭されたのを奇貨とし

一、五月七月二十五日までの間至聖大路附近工事現場より現場監督官を欺瞞し、前後數十回に亘つて資材請求票の發給を受け營繕需品局からセメント三千袋を騙取しその中千五百袋（五千圓）をアパート建築用に當て千五百袋を五千圓にて市中に賣り捌き（闇取引き？）用とした

二、六月二十二日午後十時頃村上自ら使用人五名を連れトラックで〇〇工事現場に赴き日本鋪道會社が工事のため官給された材料野積の鐵筋（約千五百圓）を窃取アパート建築に使用

三、六月二十七日―七月二十日までの間前後四回に亘つて夜、晝間區別なくトラックで〇〇工事中の日本鋪道會社現場から官給材料野積の木材十六立方米（約千六百圓）を窃取同樣使用

四、七月十九日鐵道會社新京驛倉庫より官給のセメント運搬に當つて現場員の地位を惡用自己のトラック二台をもつて數回に亘り二千袋を横領し市中に七千圓で賣却着服した他約五千圓のセメント、鐵筋、木材を窃取何れもアパート建築に使用してゐたもので、取調べの係官も官給建築資材を大膽にも胡魔化し堂々たる近代式二階建アパートつまり贓品アパートが國都はじまつて以來初のお目見得したのにはあいた口が塞がらなかつた、同係では村上の詐欺窃盗が明白となつたので二十八日一件書類並びに證據物件とゝもに身柄を區檢察廳に送致したが、なほ村上が業務上横領詐欺窃盗に使つた傭人らは何も知らずたゞ村上の命ずるまゝに立ち働いたものと判つたので處分は受けなかつた【寫眞は堂々たる贓品アパート】

石炭消費節約の家庭運動に拍車
首都本部で具體案を考究中

全聯委員會第五部報告

全聯處理第五部委員會（經濟關係）は二十九日午後二時より協和會中央本部會議室に於て開會

經濟部青木金融司長、總務廳松崎一般會計科長、專賣總局羅局長、金融合作社村井資金部長、中銀大澤理事代理、馬場業務課長、興銀松田理事、日滿商事石炭課長代理、協和會皆川總務部長、曲實踐部長等出席

幹事會で審議された議案中重要問題たる

一、土地等級改善に關する件

二、土地等級並地損是正に關する件

三、地稅賦課合理化に關する件

四、關稅協定進行と税關に關する件

五、鐵鋼材料の配給に關する件

六、全滿に於ける石炭價格統制に關する件

以上六件を上程再審議を行ひ同五時散會したが、右議案中時局の進展に伴つて益す重要性を加へつゝある石炭問題即ち「全滿に於ける石炭價格統制に關する件」については從來石炭價格が南滿より北滿が高價なるに對しその平衡化に充分考慮し對策考究中である、亦從來工業用炭が家庭用炭より低廉であつたのに對し今回は逆に家庭用炭を低廉なるやう配慮することゝなつた、而して石炭價格は全面的に値上りを豫想されるが、重要資源としての石炭の消費節約運動については協和會運動の一部として各家庭に呼びかけるやう希望した、尙これが具體案については目下協和會中央本部動員科に於て考究中である

憧れの大空へ
若き大陸のパイロット入門
操縱生合格者發表

滿洲國商業航空の驚異的發達に呼應して名パイロットを養成する目的のもとに滿洲國政府では過般全滿主要都市に於て康德六年度航空機操縱生採用試驗を執行したが大空に憧れる大陸青少年の航空熱を彌が上に煽つて、最初の試驗にもかゝはらず受驗者七十二名の多數に上りこれら受驗者に對する試驗は學科身體檢査とも愼重を期してゐた、この程全部の詮衡を終り廿九日午後交通部航空科より合格者新京五、奉天四、撫順一、安東二、大連一、哈爾濱一、計十四名の氏名を發表した、これら合格者に對しては九月五日奉天滿航乘務員養成所にて入所式を擧行、同所にて十ケ月間學科實地につき猛訓練を行ひ引續き六ケ月間の訓練を終て一等飛行機操縱士の資格獲得、更に六ケ月間見習として旅客機の運航を習得のゝち初めて一人前のパイロットとして巣立する譯である、榮冠をかち得た合格者氏名は左の如し（註〇印飛行協會會員）

△新京＝奧山駿藏、後藤嚴夫〇中谷正也、〇荒木林孝、〇山中顯二
△奉天＝中野八郎、谷口安邦田中覺明、長竹包夫
△撫順＝村山伍一
△安東＝中村二三夫、竹内文彌
△大連＝〇洲崎欣平
△哈爾濱＝梅田哲三

内海航空科長談

滿洲國康德六年度航空機操縱生採用試驗は受驗者七十二名に對し合格者十四名にて豫定の二十名に六名不足といふ不成績を示したが試驗の結果につき内海航空科長は語る

第一に一般的に時代の認識が零だ、何故志願したかといふ問に對してもたゞ飛行機が好きだからと極めて漠然とした答が多く、あれ程世間の耳目を聳動したノモン事件の空中戰などに就ても殆んど無關心の者が多かつたのは洵に遺憾である、第二は青年としての意氣が更にない、十八九才から廿才までの潑剌たる意氣は何處にも見出すことは出來なかつた、廿才以下の青年がこれでは將來の滿洲といふものに對して寒心に堪へないものがある、第三は體位の低劣なることである、パイロットとして最も大切な眼が惡い、耳の不完全なものが多い、身長は相當にあるが總括的に非常に弱々しい感じがする、これを要するに在滿邦人青少年はパイロットとなるには頭も良くないが身體も惡いといふ結論に到達する

驛待の不良
馬車夫に一齊手入れ

惡辣横暴を極め市民から貫々の不評を浴びてゐる不良馬車人力車夫が驛横、前に蝟集する者の中に殊に甚しいとの聲あるに鑑み、新京警護隊ではこれが徹底取締、不評の掃蕩を期すため、近く驛横、前に蝟集の馬車、人力車夫に一齊手入を行ひ不良惡質な駁者はどしどし檢擧、再び營業せしめぬやう駁者らには手痛い處分をもつて當ることに決定驛前横に集る馬車の素質向上を圖るとゝもに國都玄關口で醜い賃銀爭ひの絶滅を期すことゝなつた

官吏公金横領

鐵嶺地方警察廳ではかねて開原縣公署官吏に不正事實あるを探知し取調べを進めてゐたが廿八日開原縣實業股長森田勝部（三十五）牡丹江省企畫科屬官前開原勤務松島實（三十二）開原縣農事合作社勤務坂下勇吉（三十九）の三名を引致した、右三名は何れも本年四月頃森田約一萬四千圓、松島約千圓坂下は千六百圓とそれぞれ公金を横領したものである

石炭汽罐講習會

時局の進展に伴つて燃料問題が重要性を帶び來れる趨勢に鑑み、新京汽罐士協會では來る九月四日より九日までの六日間、大興公司講堂において石炭と汽罐に關する講習會を開催して來るべき煖房時期に備ふることゝなつた、全科目聽講修了者には修了證が授與される筈で希望者は九月三日までに市公署衛生處内新京汽罐士協會まで申込まれたいと

檜皮電々參事

滿洲電信電話株式會社參事檜皮顯作氏は二十九日午前八時急逝、葬儀は三十日午後四時祝町太子堂で執り行はれる

全滿獵友聯盟總裁の平島敏夫氏、昨年は山七、雁の大物から雉、しぎ、うづらを合せるとその射止めた數は數千を算へ五六月頃まで獨特の冷藏裝置にしまひ込んで來る人には御馳走してひとり悦に入つてゐたが▼本年も解禁まであと數日、會社が退けて社宅に歸ると早速愛犬の訓練に餘念がない▼過日赴哈の砌り松花江に釣を垂れてゐるとシギ、鴨の群が騰高らかに飛び過ぎるのが氣になつて空びくを提げて歸つたさうだ

給仕募集
高等小學卒業程度 十七、八歳の内地人男子 市内に確實なる保證人を要す 住み込み月收五拾圓位
希望者は午後一時履歴書持參本人來談ありたし
新京北安路五〇八 電話（二）三一三二
大阪毎日新聞支局

廣告
今般改築につき當分の間休業させて頂きます
豊樂路 木蘭莊

看板一式 塗裝一般
紫雲社 新京大經路九四 電話（二）二一六三番
防銹塗料專賣特許クロミオン 海軍省鐵道省指定
松下塗料株式會社滿洲總代理店工事部
新京大經路九四 佐藤傳信 電話（二）二一六三番

不用 家具什器 機械器具
高價買入電話參上 中古モーター大小各種在庫ミシン 一二葉家庭有應接セット卓椅子色々
大經路一〇七 太隆號 田省吾（電話２三四七九）

機械、工具、地金 輸出入商
山陽商會 大連市吉野町百番地 電話表代２二一六四番
工場 大連市雲井町二十三番地 電話（４）〇三二三番

新京唯一の 壽しの立食 氣分の新八 吉野町平木洋行裏

滿洲電信電話株式會社參事檜皮顯治儀八月二十九日午前八時急逝致候間生前の辱知各位に此段謹告仕候
追而葬儀は八月三十日午後四時祝町太子堂に於て相營可申候
昭和十四年八月三十日
男 檜皮善光
妻 檜皮トメ

滿洲眞夏の目の保護に!!
大陸の直射日光は其の目に及ぼす影響の甚大なるは皆樣の御承知の通りです皆樣の目の保護の爲にハイキングに……スポーツに……清眼堂の紫外線除け眼鏡を御勸め申上ます
眼鏡と双眼鏡の店 清眼堂 吉野町二丁目 電③三二九二番

祝「ニッポン號」の壯途 祈完成飛行!!
（飛行經過即報所）
東一條通 日信洋行
日本橋通 日滿百貨店
新發路 寶山百貨店
興安大路 山葉商店
三笠町 赤木洋行
日本橋通 金渡洋行
大同大街 三中井百貨店
梅枝町 久永洋行
吉野町 平本洋行
中央通 森洋行

讃へよ！日本の翼！
世界一周 大飛行の歌
大毎・東日機「ニッポン」太平洋・大西洋・三大陸翔破
ビクター 新發賣！

女人果

小栗虫太郎作　中島喜美畫

（百三十一）

二重の仇敵（伸子の手記）(1)

「どうしたんだ？」

女中部屋で、運轉手の君塚が二、三人にかこまれてゐる。

お秀といふ、ひとりの女中が程にお詫りをし、隅には、からげた荷物が五六個積んである。

「なんだか、云ひそびれちやつて……」

「旅にゆくから、お別れだといふんだろ……」

「さうですの。今度、新京へ行つて、あちらで世帯をもつんですの」

「えつ？、もう出來たのかい？」

ふうんと、君塚が腕組をしてしまふ。

「いやだわ、君塚さんつたら顔ばつかり見るんですもの」

「マアいゝさ、それはそれと

大喜びなんですの」

お秀は、うき／＼と、身も心もうわの空である。

「さうかね、それでその、今村さんと云ふ人は、どういふうちの人だね？」

「今中ですわ」

と、お秀は几帳面にいひ直した。

「あの方は、今中子爵の息子さんなんですの。だけど、お屋敷には居ないんです。今度精錬のはうの新京支店に轉任になりまして、あしたの、五時の汽車で東京驛から發ちますの……」

「あした？」

他の女中が、いつせいに云つた。

「急がしいぢやないか、それはまあよかつた。だが、その人は榮轉つて譯だらう!!」

「えゝ、あつちぢや、支店長のその次なんですつて」

「うゝむ、飛びも飛んだりな……」

君塚も、いつものことながら、これには驚いたらしい。

して……そのことは、うちのオヤジも奥さんも知つてるんだらうねえ？」

「知つてますの。それは結構なことだつて……會計の、今中ならそりや確かなもんだ、いつまでもこんなところにゐるのが能ぢやない、と云つて方外な御餞別までくれましたわ」

「助からねえ」

君塚が、憮然として呟いた。

（お秀はいゝが、今中つてやつの顔を見たいもんだ。）

こんなことが、年に一度や二度は、きまつてある。

そんな家庭に、つとめてゐる君塚には、毎度ながらのことだつた。

「だが、それを君の家ぢや、なんていつてるね」

するとお秀は、こんな思つてもみない縁談にと思ふか怪訝さうな顔をして、

「おつかさんも、とても喜んで、それはいゝことをした、おまへはほんとに幸福だ。そんないゝところへ縁づけば、浦山の叔父さんだつて、向ふから頭をさげてくるし、弟や妹のためにもどんなにいゝかしれないと……そりやもう、

してみると、お秀のお袋といふのがなか／＼もんださうだから、社長め、强談に遇つてヘコ垂れたらしいなと思つた。

「ぢや、もう逢つてゐるね」

「えゝ、こないだの休みの日……」

「どこへ行つた？」

「鬼怒川へゆきましたの」

「さうか、ぢやアとつくに、新婚旅行をしたんだな。どうだつたい？」

「マア、いやですわ、そんなこと」

とお秀は、まつ赤に顔を燃やした。

「奥さんときまつたら、なにも顔なんぞ赤くしなくともいゝぢやないか。一晩か？、それとも、二晩泊りか？」

割烹　豊楽路　杢蘭莊　電②二六三六

三行案内　三行◇一回金六十錢　特◇最速　一回金四十錢　料◇五行　一回金八十錢　金◇十行　一回金一圓八十錢

古物　丸八商店　祭町二ノ一八　電3六〇四一番

看護　婦附添婦家政婦斡旋　中央看護婦會　新京入船町　電3四五〇一番

看板　電3二四八四番　名越社

恩給　擔保貸付　大連市西公園町一七九　恩給金融

外務　社員募集　第一生命新京支部　新京中央通四二　電3四九五九

代書　とタイプ印書は東一條通稲荷神社南約一丁　南洲堂で　電3五一三六番

牛乳　新鮮優良完全殺菌　一合七錢　電話(2)五四三六番　ウシミロ　新京南嶺　協和牧場

産婆　往診宅診入院隨時　花岡産院　崇智胡同一〇八　電2一三二六

男女職業紹介　女中女給事務員ボーイ其他募集　日、滿人　ダイヤ街梅ケ枝町備野ビル　國都紹介所　電3六七〇九

カメラ修理　新京銀座　乾寫眞機店　電話3二三九〇

トラックの御用は　平野工務所　祝町五丁目六　電3五四五四　機械荷物土砂材料運搬

失業路頭に迷ふ者　人を求めたき者　共に本會へ　新京東三馬路　電2一〇八五　自彊會

自彊會　結婚媒介部　ドシ／＼御申込下さい

トラックに依る運搬　大和運輸公司　電3六九〇八番　引越及建築土木料一般　農産物麻袋の準備有り

サック　風化し易く用多し　御用は專門の當店に限る品　新京名物　富士町二ノ一五　性の百貨店

ほねつぎ　滿鐵病院東門前　今井慶整骨院　電3五三六一番

お茶と　お茶道具は　新京吉野町二丁目　みどり茶園　電3四七七〇

整骨　中等學校御指定　各官衙會社御指定　小原整骨院　錦町三丁目二ノ二　電3二六八四番

たゝみ　室町公学校前　鵜殿兄弟商会　電③二四八二一

ほねつぎ　中央通り　中央通警察署前　末松接骨院　電3二三〇三番

電話金融　低利で敏速に　白金・金・銀　高價買入　横濱屋質店　日本橋通一丁目梅枝町　電話3四七七四番

灸はり　あんま　遠近を問はず敏速に御伺ひ致します　愛心堂　電話3二五三九　東二條通

家傳　お灸　▲神經痛　▲助膜炎　▲婦人病　▲カリエス　▲胃腸病　▲ロイマチス　▲淋病　▲痔　▲小便　▲中風　▲脚氣　▲あんま特設　中央通（大阪商船横）　清水堂鍼灸院　電話3六七二七番

中小商工金融　迅速便利　東省實業株式會社　新京特別市大同大街四〇六（新京ビル內）　電2四九一七

特效藥安心散　慢性花柳病、皮膚病　關節炎、神經痛　リウマチス　特効あり御試藥を乞ふ　浪速町二丁目十八番地　吉光堂療院

鍼灸　浪速町二丁目十八番地　東二條通交番前　吉光堂療院　電3三七三六

かんばん　玉江　電(3)二八二八　新京キネマ前

タイプ印書　飜譯・立案　謄寫・代書　祝町二ノ一四　新滿社　電話3二三八七

雜病に淋疾　電氣治療　神經痛　ロイマチス　痔・タムシ　脚氣・助膜　婦人病　東京光線　新京療院　曙町四睦坂ビル（長春寺前）

新古衣裳　質　夏物大見切　益豊質店　三笠町三丁目一五　電3二七七二番

質　第七博号屋　三笠町三ノ廿七　公會堂裏　電3五五三三

紫雲社　看板　塗裝　新京大經路九四號　電話(2)二六一三番

質は七福屋　貸出勉強　流品大安売　入舟町一丁目（昌栄ビル內）　電話③五五四九番

割烹　温泉閣　新京ダイヤ街　電③五五六〇　清涼　川魚料理開始　御宴會は（十人様以上）特に御相談

肉鳥専門　わかもと　電③五二八五

印刷及帳簿　三友社　新京永樂町　電話3三四二四

質　○の御用は　荻本質店　ダイヤ街（丸石商店前）　入船町一丁目　電話(3)六二六七

電話賣買　岩見電話店　永樂町三ノ一一四　八島小學校前　電3・5909番　電話月賦販賣　電話金融

金融及電話　高價買入　長期秘密　即時融金　電話の御相談は最も信用ある　荻本電話店（御用の方は3六二六七）　新京入船町一ノ二二（ダイヤ街丸石商店前）　月賦販賣

感嘆の權威　タイプライター　タイピスト養成　日本タイプライター株式會社　新京日通り十八　電話③3338 5684

女子タイピスト養成　授業　午前、午後、夜間　入學隨時　規則書進呈　新京新發路一〇五號　電話タイプライター滿洲直賣所　電(2)四三四五

質　貸出勉强　極く簡單　質流品大安賣　愛知屋　東二條通二五　朝日社隣　電③三五九五

三色羊羹　新京入組合加盟店　和洋製菓　峰長春堂　電3二一九一番　五四四七　市場內支店　電3二八四二

家傳　辻の紅灸　新京　寶山前

御料理　魚我遊家　三笠町三丁目　電話③二五八六

御料理　八千代　吉野町三丁目　電(3)二四〇六

大阪商船出帆　門司、神戸行　うらる丸　八月卅一日　黒龍丸　九月二日　扶桑丸　九月四日　吉林丸　九月六日　うすりい丸　九月七日　鴨緑丸　九月九日　熱河丸　九月十一日　三角、鹿児島那覇行　大同丸　七月廿一日（午前十一時大連出帆）午後三時大連發　事務所　大連・奉天・新京・哈爾濱・驛とビユーローで連絡切符發賣

北日本汽船　敦賀直航　●はるびん丸（月三回）　羅津發毎月六ノ日後四時　清津發毎月七ノ日後四時　敦賀着毎月九ノ日前七時　●氣比丸（月三回）　羅津發毎月一ノ日後四時　清津發毎月二ノ日後四時　敦賀着毎月四ノ日前七時　新潟直航　●滿洲丸●月山丸●さいべりや丸　羅津發　六日、九日、十二日、十五日、十八日、廿一日、廿四日、廿七日、卅日、二日後三時　清津發　七日、十日、十三日、十六日、十九日、廿二日、廿五日、廿八日、一日、四日後四時　新潟着　九日、十二日、十五日、十八日、廿一日、廿四日、廿七日、卅日、三日、六日前七時　切符發賣所　羅津、清津、國際運輸支店及各地ビユーロー　新京連絡切符ハ各主要驛ニテ發賣致シマス　航路案內、御入用ノ方ハ國際代理店國際運輸清津支店　羅津府北星町　北日本在勤員へ御請求ニナレバ無料進呈致シマス

うなぎ蒲焼　割烹　松華　東一条通十四　電話三三〇九五　御宴會は三十名様迄特に御相談

靴トランクの御用命は　ダイヤ街　大長靴店　電(3)五五一三番

民刑一般法律事務　律師　辯理士　小西曾一　新京西七馬路　第一朝日ビル　電話(2)五三二四番

硝子瓶類　大康硝子製造所　新京鐵道北孟家樓東北　電話(三)六一八八九

新高のバナナキャラメル　嬢ちゃん坊ちゃんのお友達　新高のバナナキャラメル　榮養保健菓子　ラクダ　讀書、運動、散歩に御愛用下さい　新高製菓株式會社

腦　不眠症　神經衰弱　高血壓　精力減退　慢性胃腸　說明書進呈　東京山下紅療院出張所　新京永樂町二丁目四（メイヤ街入口前）　山下

時を活用……時計を愛用　昨今甚しく時計類品薄の折柄　出來る丈け御手許の時計を御活用下さい　破損及分解掃除等の御修理は何卒技術の店として常に御好評を戴いて居ります當店に御用命願ひます　必ず御滿足なさる樣責任を以つて御修理申上ます　天龍堂　大和通西二滿鐵病院西御前（東二條出張所前）　電話(3)二〇三九番

染上り完全と優秀新柄豊富　各國旗入營旗其他印染御誂染　京染專門　ちどりや京染店　新京東一條通り三八　電話3六三五四番

本店　新京大同大街　市內　南廣場支店　電話代表3三六一六番　大馬路出張所　電話代表2六五二〇番　滿洲興業銀行　代表電話②四五一一番　支店、出張所所在地　營業種目

舌頭は躍る　味覺の花園！　味のデパート　辨當・壽司の折詰　大量御注文に應ず　壽司　和食　洋食　喫茶　菓子　ニ不味　新京東二条通（滿洲新聞社前）　電話(3)三四二三番

各種寢台　家庭用　折疊式　手術台　病院用　家具裝備　品川洋行　新京日本橋通　電二〇六二・二五八三・三一一